

2

2026 年（令和 8 年）

2 月号 No. 806

広報
IZUMI

いわみ

この場所、どこだかわかりますか？



特集

写真が語る
私たちの和泉市

9 月に市制施行 70 周年を迎える和泉市。街並みや暮らしは時代とともに姿を変えてきましたが、そこには変わらず人びとの営みが息づいています。



表紙の写真はここ!

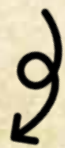

特集

- 市制施行 70 周年記念 -

写真が語る 私たちの和泉市

昭和 31 年 9 月、和泉町と北池田・南池田・北松尾・南松尾・横山・南横山の 6 か村が合併、「和泉市」が誕生し、9 月で 70 年を迎えます。

私たちが普段目にしている和泉市の街並みや建物などの風景は、時代とともに大きく変化してきました。

昔懐かしい写真を通して、和泉市の 70 年の歩みを振り返ってみましょう。

表紙の写真は、昭和 30 年代の和泉府中駅です。その後、平成 25 年に橋上化され、新しい駅舎に建て替えられました。現在、駅前には広場や歩行者デッキ、ロータリーが整備されています。

和泉市役所



昭和 31 年



昭和 33 年



現在

昭和 31 年の和泉市発足に伴い、旧和泉町役場が初代市役所庁舎として使用されました。

2 年後の昭和 33 年 10 月、現在の場所に 2 代目庁舎完成。そして、3 代目となる現庁舎は令和 3 年 5 月から業務を開始しています。

もくじ

特集	2
NEWS & TOPICS	
市議会第 4 回定例会	6
火災予防条例の一部を改正	6
市職員の給与などを公表	7

4 月から自転車の交通違反に 青切符を導入	8
会計年度任用職員を募集	9
キラキラシニア	10
美の扉	11
市史だより	12

相談あんない	13
IZUMI navi	14
ホットいずみ	28
すくすく子育て+	30
市公式 LINE プレゼントキャンペーン	32

和泉市

人口 181,322 人 (男 87,409 人、女 93,913 人) 世帯数 83,589 (令和 7 年 12 月末現在)

開発前の光明台



昭和30年代頃

現在



UR都市機構の前身である、「日本住宅公団」によって光明池の南東エリアが光明台団地として開発されました。光明池駅は昭和52年に開業し、光明台団地への入居が始まったのは翌年の昭和53年のことでした。

時代を越えても、変わらぬ風景(桑原町)



昭和40年代頃

現在



国道480号の横断歩道をわたることも。国道を走るバスのデザインが時代を感じさせますが、周りにはいまま変わらぬ風景が広がっています。

国府小学校 入学式の一コマ



昭和40年代頃

現在



昭和40年代頃の国府小学校の入学式の様子です。こどもの成長にとって大切な節目である入学式には、多くの保護者が着物姿で参加していました。

発展を遂げた和泉中央丘陵



昭和55年頃

現在



昭和61年のトリヴェール和泉起工をきっかけに和泉中央丘陵の開発が本格化。平成4年にいぶき野の街びらきが行われ、平成7年には和泉中央駅の開業や桃山学院大学の移転開学で、本格的な街びらきを迎えました。※左写真は弥生町上空、右写真は唐国町上空から撮影

市民中央プール(旧市民プール)



昭和42年

和泉府中駅周辺の商店街



昭和30年代頃

第1回市民マラソン大会



昭和55年

鉄筋校舎で学ぶ児童



昭和30年代頃

～いずみの国歴史館～

4月から「文書館」機能がスタート

平成11年に開館したいずみの国歴史館は、これまで貴重な文化財を展示する施設として、多くの市民に親しまれてきました。

4月からは、新たな一歩として「文書館」機能がスタートします。

「文書館」機能では、市史編さん事業で収集した地域資料や、特定歴史公文書を公開し、和泉市の歴史を多くの皆さんに知っていただけるようになります。

今回の特集で紹介する写真のほかにも、和泉市に関連する古文書や市制の成り立ち、市民生活にとって重要な公文書を多数所蔵しています。また、貴重な文化財や特定歴史公文書の目録・画像を発信するデジタルアーカイブも公開します。詳しくは、市ホームページをご覧ください。

「文書館」機能の愛称を募集

「文書館」機能を、より身近に親しんでいただけるよう、市民の皆さんから愛称を募集します。詳しくは、市ホームページをご覧ください。

■申込: はがき、Eメール(aisyo-monzyokan@city.osaka-izumi.lg.jp)、申込書(市ホームページからダウンロード)に記入のうえ、2月10日(火)から5月31日(日)まで<必着>に、〒594-8501、和泉市役所文化遺産活用課

問: 文化遺産活用課 ☎99・8163



和泉市の新時代～令和～



令和元年

トリヴェール和泉 街びらき



平成4年

大阪・関西万博 和泉市デー



令和7年

一般国道170号開通式



平成6年

和泉市の歴史といえば、弥生時代、今から2000年前の池上曽根遺跡など、とても古い時代のことがよく知られています。こうした長い歴史は和泉市の大きな魅力のひとつです。

一方で昭和31年9月に和泉市が誕生してから70年の間にも、まちには多くの変化や出来事がありました。

道路や建物が整い、人びとの暮らしやまちの姿も少しずつ変わってきました。その一つひとつが、今の私たちの生活につながっています。

こどもの頃からずっと住んでいる人もいれば、大人になってから和泉市で暮らし始めた人、市外から通勤や通学で和泉市にきている人など、さまざまな立場の「市民」がいます。和泉市に対する思いや感じ方も、市民一人ひとり違っていることでしょう。

古い写真を見ると、いつもの



文化遺産活用課 村上（学芸員）

見慣れた景色の意外な姿に驚きます。誰かにとってそれは、懐かしい記憶とつながっているのかもしれない。

古い写真を通して、和泉市の歩みを振り返り、これまでの歴史を感じながら、これからのまちの姿に思いを巡らせてみましょう。

いずみの国歴史館では、8月下旬から令和9年1月まで、市制施行70周年を記念した特別展を予定しています。

この展示に活用するため、市内の風景や行事、日常の様子などを写した古い写真をお持ちの人は、文化遺産活用課までお知らせください。

皆さんの思い出の一枚が和泉市の歴史を伝える大切な資料になります。

詳しくは、市ホームページをご覧ください。

問：文化遺産活用課
99・8163



令和7年和泉市議会第4回定例会

和泉市議会第4回定例会が令和7年11月28日から12月18日まで行われました。

ここでは、可決された主な議案について紹介します。

和泉市自転車等駐車場の設置及び管理に関する条例の一部を改正する条例制定について

和泉市立老人集会所条例の一部を改正する条例制定について

北信太駅西口広場やアクセス道路の整備に伴い、鉄道利用者の利便性向上のために北信太駅西自転車駐車場の設置に当たり、名称及び位置を定める

高齢者の健康増進や福祉向上、さらには地域交流活動を促進するため、はつが野老人集会所の設置に当たり、名称及び位置を定める

(都市政策室)

(高齢介護室)

和泉市火災予防条例の一部を改正する条例制定について

林野火災の予防や消火活動に係る消防庁からの通知が改正されたことに伴い、規定の整備を行う(詳しくは、下のNEWS & TOPICS 2をご覧ください。)(消防本部予防課)

第4回定例会の詳細は、本紙と同時配布の「市議会だより」または市議会ホームページをご覧ください。



和泉市火災予防条例の一部を改正

林野火災の危険が高まった場合、 林野火災注意報または林野火災警報を発令

近年、全国各地で山火事が増えていることを受け、林野火災を防ぐ取り組みをより強化するため、1月に和泉市火災予防条例の一部を改正しました。

この改正により、乾燥した日が続いた場合や、雨量

が少なく林野火災の危険が高まった場合には、林野火災注意報または林野火災警報を発令します。

注意報・警報発令時には、火の取扱いに十分注意し、林野火災の予防にご協力をお願いします。

問：消防本部予防課 ☎ 41・6326

林野火災注意報を発令した場合

山間部では、「たき火」や「たばこ」などの使用を控えましょう(努力義務)。

※林野火災注意報の発令状況は、市ホームページや消防本部ホームページ、SNS などでお知らせします。

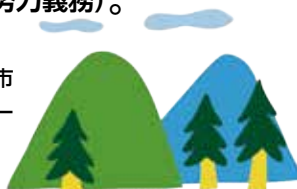

林野火災注意報発令基準

①過去3日間の合計降水量が1mm以下かつ前30日間の合計降水量が30mm以下、または②過去3日間の合計降水量が1mm以下かつ乾燥注意報が発表

林野火災警報を発令した場合

山間部では、「たき火」や「たばこ」などの火の使用が禁止または制限されます。

※林野火災警報の発令状況は、市ホームページや消防本部ホームページ、SNSのほか、車両広報や防災行政無線でもお知らせします。



林野火災警報発令基準

林野火災注意報の発令指標に加え、強風注意報が発表されている場合

市職員の給与などを公表

市の職員数や職員の給与の現況を公表します。

詳しくは、市ホームページ「和泉市人事行政の運営等の状況」をご覧ください。

職員数の状況

職員数 1,175 人 (令和 7 年度) 内訳 普通会計部門 1,077 人・公営企業等会計部門 98 人

人口 1 万人あたりの職員数を産業構造や人口規模が類似する全国の市（類似団体）と比較すると、本市は約 58 人、類似団体平均は約 61 人であり、本市はやや少ない水準です（令和 6 年度・普通会計部門の比較）

※公営企業等会計部門とは、水道事業・下水道事業・国民健康保険事業などのことをいいます

職員給与の状況

人件費総額 111 億 9,144 万 8 千円

(令和 6 年度・普通会計)

※歳出総額に対する割合は 14.1%

職員 1 人あたりの平均給与

給与月額 429,027 円 (令和 7 年 4 月 1 日現在)
(一般行政職 平均年齢 40.7 歳)

期末・勤勉手当年額 1,581,300 円 (令和 6 年度)
賞与に相当

※給与月額には、給料、扶養手当、地域手当、住居手当、管理職手当が含まれています

※期末・勤勉手当は、給料、地域手当などの約 4.6 月分

職員数

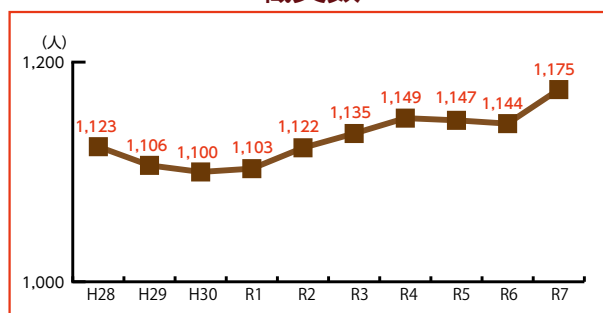

特別職の給与基本月額 (令和 8 年 1 月 1 日現在)

市長 99 万円 副市長 85 万円 教育長 76 万円

議長 66 万円 副議長 63 万円 議員 60 万円

※市長・副市長・教育長には、基本月額のほか、地域手当、通勤手当、期末手当と退職時には退職手当が支給されます

※議長・副議長・議員には、基本月額のほか、期末手当が支給されます

問：人事課 ☎ 99・8113

家族葬専用ホールファミリー葬 和泉

無料 シニアヨガ 各部5名

見学相談会 同時開催

日時 **2月8日** ヨガ ①10:30~②11:30~(2部制) 見学相談会 10:00~14:00

先着順・要予約 ☎ **0120-834-345**

和泉市府中町3-16-21 (和泉市役所北 交差点前) ファミリー葬 検索

KIX 関西国際空港からのお知らせ

パスポート取得キャンペーン実施中!

キャンペーン期間:2/28±まで

関西国際空港・神戸空港で、「パスポート取得キャンペーン第2弾」を実施しています。期間中にパスポートを「新規」または「更新」で取得し、関西国際空港発または神戸空港発の国際線をご利用の応募者全員に2,000円分のQUOカードPayをプレゼントします。さらに、ご利用回数に応じて、最大10,000円まで特典がステップアップ!この機会に、ぜひ関西からの海外旅行をお楽しみください。

2月28日以降の出発も対象ですが、応募は期限内に完了してください。

詳細はこちら

4月から 自転車の交通違反に青切符を導入

図1

令和8年4月1日から適用 取締りの対象年齢は16歳以上 対象となる違反行為は100種類以上

取締りの基本的な考え方

自転車の運転者による反則行為のうち、交通事故につながる危険な運転行為をした場合や、警察官の警告に従わずに違反行為を継続した場合といった、悪質・危険な行為が自転車の交通違反の取締り対象となります。

詳しくは 自転車ルールブック(警察庁交通組)

4月から自転車の交通違反に青切符が導入されます。これにより、違反で検挙された際の手続きも大きく変わります。主な違反行為と反則金額は、図1のとおりです。

青切符(交通反則通告制度)とは、運転者が軽微な交通違反をした場合に、一定期間内に反則金を納めることで、刑事裁判や家庭裁判所の審判を受けずに事件が処理される制度です。ただし、重大な違反や交通違反によって交通事故が発生させた場合は、**赤切符などによる刑事手続**となります。

図2

図3

道路標識 道路標示

図4

交差点での従うべき信号

○ 歩行者・自転車専用信号に従う義務 [道路交通法7条、施行令第3条第5項第2号]
 〓「歩行者・自転車専用信号機」があるときは、自転車は、その信号に従って通行しなければならぬ。

人形信号機に「歩行者・自転車専用」の表示板があるとき 人形信号機に表示板がないとき

歩行者専用 自転車専用

自転車道を安全・安心に利用しましょう

車道が原則、左側を通行
歩道は例外、歩行者を優先

自転車は、自動車と同じ「車両」の一種です。そのため、車道と歩道の区分がある道路では、車道通行が原則となりますので、道路の左側を通行しましょう(図2)。ただし、次の場合は、例外的に歩道を通行できます。

(1) 標識や標示で、自転車 が歩道を通行することができるとされている場合(図3)

(2) 運転者が13歳未満、70歳以上、または身体に障がい

を有する人の場合

(3) 車道や交通の状況などから見て、安全の確保のためにやむを得ない場合

交差点では信号と一時停止を守って、安全確認

信号機のある交差点では信号に従い、青信号でも周囲の安全を確認しましょう(図4)。一時停止のある交差点では、必ず一時停止をしましょう。

夜間はライトを点灯

夜間は必ず自転車のライトを点けましょう。

飲酒運転は禁止

お酒を飲んだときは、自転車に乗ってはいけません。

ヘルメットを着用

自転車に乗るときは、乗車用のヘルメットを着用しましょう。市では、ヘルメット購入費の補助を行っています。詳しくは、市ホームページをご覧ください。

問・都市政策室
 ☎ 99・8145

<ごみの排出量>
 令和7年11月分

日常ごみ	3,285t (-196)
粗大ごみ	184t (-37)
資源ごみ	335t (-15)
合計	3,805t (-250)

※4月以降の累計 32,500t(-947)
 ()内は前年同月比

※端数切捨てのため、合計が合わないことがあります

ごみ分別アプリ
さんあ〜る

「さんあ〜る」は、ごみの分別方法の検索や収集日をお知らせするなどの機能がある無料アプリです。

Android用 iOS用

KUMON

広告

無料体験学習受付中

算数・数学 英語・国語 進級・進学の準備にも

みんなに 100点

くもん!

お申込みは ☎ 0120-372-100 入会金不要。1教科から学べます。

会計年度任用職員を募集

働きたいあなたを応援

チャレンジオフィス



チャレンジオフィスとは、障がいのある人が市役所で
有期雇用として働きながら職務経験を積み、一般企業
などへの就職をめざすことを目的とした職場です。

採用説明会（2月4日）、申込など詳しくは、
市ホームページをご覧ください。



■対象：市内在住で、身体障がい者手帳、療育手帳、精神障
がい者保健福祉手帳のいずれかを持っている人（申込時点で
申請中の人を含む）

■任用期間：4月1日～令和9年3月31日（最長3年の任用）

■勤務日：月～金曜日のうち、週4日で午前9時～午後5時
15分

■内容：印刷等の軽作業やパソコンによるデータ入力等

■募集人員：4人

■選考方法：面接

■申込期間：2月4日（水）～18日（水）

問：くらしサポート課 ☎ 99・8124

保育士



職務内容、選考方法、報酬額など詳しくは、市ホームペ
ージをご覧ください。

■対象：○補助業務…保育士資格または幼稚園教諭免許を有
する人

○基幹業務…昭和36年4月2日以降に生まれた人で、保育士
資格または幼稚園教諭免許を有する人

■申込：申込書（市ホームページからダウンロード、こども
未来室）、資格証または免許状の写し持参のうえ、随時、こ
ども未来室で受け付け

問：こども未来室 ☎ 99・8164

一般事務
ほか



職種によって申込方法、対象者、受験資格、
職務内容、選考方法、報酬額などが異なります。
詳しくは、市ホームページをご覧ください。

■職種：一般事務（障がい者）、学校図書館司書、
支援学級介助員、特別支援教育支援員など

■任用期間：4月1日～令和9年3月31日

※勤務状況によって次年度以降の任用の更新あり

問：人事課 ☎ 99・8113

相続・遺言相談受付中

Smile
司法書士法人
司法書士 高田剛

相談
無料

広告

④ 相続手続き

- 不動産の名義変更
- 預貯金や株式等の名義変更
etc...

④ 遺言

- 財産を引き継ぎたい相続人がいる。
- 将来子供達に遺す財産の件で
揉めないか心配。

④ 家族信託

- 将来認知症になった際、家族に
迷惑をかけるのが心配だから、
今から何か対策を取っておきたい。

④ 相続放棄

- 借金や負債を相続したくない。
- 相続に一切関わりたくない。

要予約 ご相談受付中! まずはお気軽にお電話ください

☎ 0120-456-762

相談予約受付時間（休日・祝日・祝）
10:00～18:00

堺市北区長曽根町130番地23

堺商工会議所会館1階

無料
駐車場
あり



楽しみながら広がる健康づくり



～運動を楽しみ、健康寿命をのばそう～

高齢期をいきいきと元気に過ごすためには、日頃から体を動かすことが大切です。市では、「健康寿命日本一」を目標に、高齢者が楽しみながら運動に取り組むきっかけづくりを応援しています。

健康寿命日本一を目標にシニア運動会を実施

令和7年11月15日、国府小学校グラウンドで、60歳以上を対象としたシニア運動会を行いました。

年に一度の運動会に向けて体力づくりに取り組んできた皆さんが集まり、約200人が参加しました。会場では笑顔あふれる中、玉入れやスプーンリレー、あめ玉詰め競争などの競技に生き生きと挑戦し、終始和やかな雰囲気にも包まれていました。

音楽に合わせて、ダンスや玉入れに全カチャレンジ！

運動会前の一コマ。
皆さん、これからの競技に気合い十分です！



運動会が運動習慣のきっかけに

運動会では、加齢による心身の衰えの程度を確認するフレイル測定も行いました（右図のとおり）。



測定を受けた人のフレイル率(※)は全体の7.6%と低く、健康状態が比較的良好であることが分かりました。(※) 高齢者のうち、フレイル(虚弱)に該当する人の割合開眼片足立ちでは、平均を下回る人が多いという結果も出ています。また、測定を受けた人の94%が地域の通いの場に参加し、日常的に交流を楽しんでいます。「いきいきずみ体操」を利用している人は4人に1人で、地域での活動や体操を取り入れながら、毎日の健康づくりに取り組んでいることが分かります。

これからも、日常生活の中で無理なく体を動かし、元気でキラキラとした毎日を過ごしていきましょう。

フレイル測定 (92人)

性別	男性 22人 女性 70人
年齢	平均 76.9歳
ノンフレイル (健常)	41人 (44.6%)
プレフレイル (前虚弱)	44人 (47.8%)
フレイル (虚弱)	7人 (7.6%)
握力 (kg)	平均 26.6kg ★★★★: 52人 ★★★: 33人 ★★: 7人
開眼片足立ち (秒)	平均 37.8秒 ★★★★: 26人 ★★★: 36人 ★★: 30人
5m 歩行速度	平均 2.7秒 ★★★★: 65人 ★★★: 25人 ★★: 2人
椅子 5 回立ち座り	平均 6.8秒 ★★★★: 67人 ★★★: 22人 ★★: 3人

★★★★: 平均以上 ★★★: 平均 ★★: 平均以下

問：高齢介護室 ☎99・8132

美の扉



和泉市久保惣記念美術館



■開館時間：午前10時～午後5時（入館は午後4時30分まで）
 ■休館日：月曜日（祝日の場合は開館、翌平日休館）
 ■入館料：一般500円、高校・大学生300円、中学生以下無料
 ■割引：20名様以上、65歳以上（証明になるものを提示）、提携団体の会員証（会員含め5人まで）
 はいずれも2割引。各種障がい者手帳等提示の本人と介助者1人は無料
 ■問：美術館 ☎ 54・0001（〒594-1156、内田町三丁目6-12）



美の扉を開こう！

常設展

江戸のポップ・カルチャー「浮世絵」ー江戸から現代へー

世界中で親しまれている浮世絵は、その視覚的な魅力やわかりやすさにより、現代のポップカルチャーにも通じています。

■期間：2月8日（日）～3月22日（日）

おすすめ作品の紹介

浮世絵は、木版印刷で大量生産、大量消費に支えられていた点が現代のポップアートに通じています。人びとの興味を掻き立てる内容や表現を絵師たちが工夫していました。

歌川広重の「名所江戸百景 水道橋駿河台」は、目の前に見える鯉のぼりを大胆に全面にわたるように描き、遠くの鯉のぼりを極小に描いて、同じ物を極端に大きさを違えて描くことで遠近表現を試みています。極端な遠近の強調がポップさを感じさせる作品です。最近では、アーティストの村上隆が本図を大きく模写してニューヨークで展示したことで知られています。

館長のおすすめ

歌川広重は晩年に掲載の図のように縦型構図の作品を多く制作します。奥行きを表現するために極端に手前のものを大きく描きました。その大きさに目を奪われがちですが、背景に描かれる風景にも目をむけてみてください。



名所江戸百景 水道橋駿河台 歌川広重筆



2月の美術館イベント

🎵 開催時間：午後2時～（整理券配付は午後1時30分～、先着120席、全席自由、未就学児の入場不可） 📍 開催時間：午後1時～（参加希望者は新館ラウンジにお集まりください）

開催日	イベント名	開催日	イベント名
8日（日）	🎵 長谷川知里&久保美緒ピアノコンサート	23日（月・祝）	🎵 Oto-Toridori 東欧のしらべ
11日（水・祝）	🎵 夜に想う&春を待つ ～ソプラノとフルートとピアノの調べと共に～	28日（土）	🎵 Soprano and Tenor Duo recital ～Nostalgia 郷愁～
14日（土）	🎵 音楽への旅～大阪芸術大学プレゼンツ『音の万華鏡』～	3月1日（日）	🎵 北中綾子ピアノリサイタル ～ピアノで聴くポーランドの踊り～
21日（土）	📍 学芸員によるギャラリートーク		
22日（日）	🎵 宮前勝代とその仲間たちによるコンサート		

🎵 Eホールでの催し 📍 市民ギャラリーでの催し 🍵 茶室での催し 📖 展示解説 🗨️ その他イベント

市史だより

江戸からの親孝行

府中町宝國寺の二大師像

Vol.319



府中町宝國寺 圓光大師（左） 善導大師（右）

市史編さん室では市内の寺院の仏像調査を進めています。今回は、昨年11月に調査した府中町の浄土宗宝國寺について紹介します。

府中町の市辺にある市舒山宝國寺。ご本尊は阿弥陀如来の浄土宗寺院です。市史編さん室の仏像調査では、古いものから新しいものまで、全部の仏像と什物、位牌も調べます。それらすべてがお寺と地域の歴史を物語る資料となりえるからです。

今回は大阪大谷大学と協力し、仏像一五体と位牌九点を二日間にわたって調査しました。

大きな成果の一つは、宝國寺を開いた僧の位牌が確認でき、この寺の創建の時期がわかったことです。位牌の表には「当寺開山寂蓮社円譽上人是翁大和尚」、裏には「慶長十年三月二日寂」とありました。宝國寺の創建は開山僧の円譽が亡くなった慶長十年（一六〇五）以前とい

うこととなります。円譽は永禄三年（一五六〇）、大坂で浄國寺という寺を創建しており、その後、府中へ来て宝國寺を開いたと思われる。ちなみに、江戸時代の大坂の浄國寺町という町名はこの寺があったことによるそうです（現在浄國寺は天王寺区に移転）。

もう一つの成果は、本尊の両脇に立つ善導大師・圓光大師の像についてです。圓光大師は浄土宗開祖である法然の姿をうつした像です。もう

一方の善導大師は法然の瞑想中に現れた中国僧善導の姿をうつした像とされ、腰から下が金色、口を開いて「南無阿弥陀仏」と唱えているのが特徴です（写真）。

これら二体の大師像がそれぞれ安置されている台輪や框座に銘文が見つかり、そこからこれらの像が江戸日本橋堀留町に住む和泉屋権兵衛という人物から正徳三年（一七二三）に寄進されたものであることがわかりました。また善導大師の框座には「久普道遠禅門」、圓光大師の框座には「心普妙遠禅尼」と、男女一对の戒名が刻

まれていました。

二体とも総高約90センチメートルにもなる立派な像です。これほどのものを個人で寄進するには相当の財力が必要でしょう。

そこで施主の和泉屋権兵衛という人物について調べると、享保八年（一七二三）、浄瑠璃本「鶏島万葉集」を出版した江戸の本屋で、和泉屋権兵衛という人がいたことがわかりました。確証はありませんが、これと同一人物の可能性があります。

それはともかくとして、宝國寺の像を寄進した江戸の和泉屋権兵衛はその屋号からして泉州の出身であり、府中の宝國寺にゆかりがあったことは間違いありません。框座に刻まれた男女一对の戒名は権兵衛の両親、あるいは祖先であったと考えられます。

府中の市辺出身で、江戸に出て成功し、両親（あるいは先祖）の供養のために二体の大師像を故郷のお寺に寄進した、そのような信心深い孝行者の権兵衛さんがいたのかもしれない。

問・市史編さん室（いずみの国歴史館内） ☎53・0802

相談あんない

相談は無料
秘密は厳守されます

日程は一部変更になっている場合があります

開設相談		日時		2月	3月	場所
日常	商工業者融資（産業振興室）、ひきこもり・生活の困りごと（くらしサポート課）、消費者（消費生活センター）、障がい者（障がい福祉課）、高齢者・介護保険（高齢介護室）、消防（消防本部）、子ども家庭（子育て支援室）					
法律	日常生活上の法律問題、交通事故、土地・家屋、多重債務、相続、遺言、離婚、労働などを弁護士が	火・木曜日と毎月第1・3・4水曜日午後1時～4時（予約制）			くらしサポート課 （市民相談） ☎99・8100	
司法書士	土地・家屋の相続、売買、贈与などの登記、商業・法人登記、多重債務（140万円以下）などを司法書士が	第1金曜日・奇数月第3月曜日 午後1時～4時（予約制）	6	6・16		
土地家屋調査士	土地・家屋の測量・境界などを土地家屋調査士が	第1金曜日午後1時～3時 （予約制・相談日の2開庁日前まで）	6	6		
税務	所得税・相続税などを税理士が	第2金曜日午後1時～4時（予約制）	13	27		
行政書士	日常生活をするうえで生じる契約書、遺言、相続を行政書士が	第2水曜日午後1時～3時（予約制）	18	11		
行政	国・府などへの苦情・要望を行政相談委員が	第1火曜日午後1時30分～3時30分	3	3	広報・協働推進室☎99・8101	
		第4月曜日午前10時～正午（祝日除く）	—	23	和泉シティプラザ南棟2階 問：広報・協働推進室☎99・8101	
労働	労災・就業規則・雇用問題などを社会保険労務士が	第2金曜日午後1時～4時（予約制）	13	13	くらしサポート課☎99・8124	
		第1日曜日午後1時～4時（予約制）	1	1	和泉シティプラザ南棟2階 問：くらしサポート課☎99・8124	
女性問題総合	女性のかかえる問題を女性カウンセラーが	カウンセリング（予約制） 第2・4火曜日午後1時～5時	10・24	10・24	モアいずみ （和泉シティプラザ北棟4階） ☎57・6640	
	女性のかかえる問題を女性弁護士が	法律相談（予約制） 第4火曜日午後1時～4時	24	24		
女性問題 総合電話	女性のかかえる問題を女性電話相談員が	第1～第4水曜日（祝日除く） 午前10時～正午と午後1時～3時	4 18・25	4・11 18・25	モアいずみ （和泉シティプラザ北棟4階） ☎57・7900	
		第1～第4木曜日（祝日除く） 午後6時～8時	5・12 19・26	5・12 19・26		
人権	様々な人権に関する問題が生じた場合に人権擁護委員が	第1・3月曜日（祝日除く） 午後1時30分～3時30分（電話相談可）	2・16	2・16	人権・男女参画室☎99・8115	
	日常生活・人権・進路選択・インターネット上での誹謗中傷を専門相談員が	月～金曜日午前9時～午後5時15分（電話相談可）祝日除く			ゆう・ゆうプラザ☎30・4151 （相談専用ダイヤル）	
介護保険の苦情	介護保険サービスの苦情を苦情調整委員が	第4月曜日午後1時～3時（予約制）	24	23	高齢介護室☎99・8131	
心配ごと	あなたの悩みを心配ごと相談員が	火曜日午後1時30分～4時（祝日除く） （予約制・前週金曜日の正午まで）	3・10 17・24	3・10・17 24・31	社会福祉協議会☎43・7513	
DV相談	配偶者やパートナーからの暴力の相談を女性相談員が	月～金曜日午前10時～正午、午後0時45分～4時45分（祝日を除く） （面接相談は予約制）	人権・男女参画室☎99・8207			
母子父子自立支援	ひとり親の悩みや就労支援を母子父子自立支援員が	月～金曜日午前9時～午後5時（予約制・電話相談も行っています）			子育て支援室☎99・8136	
教育	学校や家庭での教育問題を教育相談員が	月～金曜日午前9時～午後5時（電話相談も行っています）			教育センター☎58・7163 （相談専用ダイヤル）	
就労支援	働く意欲がある人への相談・職業紹介を就労支援コーディネーターが	月～金曜日午前9時～午後5時15分			くらしサポート課☎99・8124	
		月曜日午後1時～4時30分			和泉シティプラザ南棟2階 問：くらしサポート課☎99・8124	
		第1・3火曜日午後1時～4時30分			ゆう・ゆうプラザ 問：くらしサポート課☎99・8124	
		木曜日午後1時～4時30分			南部リージョンセンター 問：くらしサポート課☎99・8124	
		金曜日午後1時～4時30分 ※2月20日を除く			北部リージョンセンター 問：くらしサポート課☎99・8124	
		オンライン 水曜日午後1時、午後2時、午後3時の各40分（予約制）			くらしサポート課☎99・8124	
	若者生活就労支援相談	木曜日午前10時～午後6時（昼1時間休憩。予約制）			和泉シティプラザ南棟2階 問：泉州地域若者サポートステーション ☎072・464・0002	
	がん治療をしながら働きたい人にハローワーク泉大津担当者が	第3火曜日（祝日除く）午後1時～4時（予約制）			総合医療センター（がん相談支援センター） ☎51・7631	

不用品回収 引越し 買取り

生前整理・遺品整理 空家のお片付け

不用品1点から引取にうかがいます！

【受付】8:00～21:00

0120-5050-99

【対応エリア：関西全域】

■古物商許可 ■産業廃棄物収集運搬業許可

所長 磯野 竜也

40歳・青年

家財整理士の私たちにお任せください!!

即日対応可

見積無料

買取で相殺も!

申込方法の表示：⑤ FAX、⑥ 電話、⑦ 往復はがき、⑧ はがき、⑨ 市ホームページの各課問い合わせフォーム、⑩ 直接
申込時の記載必要事項：住所、氏名、年齢、電話番号、イベント名等（電話・直接を除く）
タイトルの前に🎓がついている講座等は、生涯学習サポート講座の対象です

IZUMI navi

近日行われる予定の催しやイベント、募集などをお知らせするコーナーです。ふるってご参加ご応募ください。

- ・和泉市役所への郵便は、〒594-8501と記入するだけで、住所の記入は必要ありません。宛先には、「和泉市役所〇〇課（室）」と記入してください。
- ・参加費の記載がないものは原則無料です。



「IZUMI navi」の申込方法表示は次のとおりです（これより以降の偶数ページ上にも記載）

⑤ FAX、⑥ 電話、⑦ 往復はがき、⑧ はがき、⑨ 市ホームページの各課の問い合わせフォーム、⑩ 直接

※ FAX、往復はがき、はがき、市ホームページの各課の問い合わせフォームについては、必要事項＜住所、氏名（往復はがきの場合は返信部分にも）、年齢、連絡先電話番号、イベント名など＞を記入してください

・タイトルの前に🎓が付いている講座等は、生涯学習サポート講座の対象です。

・申込が必要な催し・イベントは、「募集」に掲載しています。

市ホームページアドレス：<https://www.city.osaka-izumi.lg.jp/>

市役所業務時間：平日の午前9時～午後5時15分 電話：0725-41-1551（代） FAX：0725-45-9352（代）

Check it!



物価高対応子育て応援手当 子育て世帯に児童1人2万円を支給

物価高の影響を強く受けている子育て世帯に児童1人あたり2万円を支給します。

■対象：①令和7年9月（令和7年9月生まれの児童は令和7年10月）分の児童手当を市から受給した人

②公務員で令和7年9月分の児童手当を職場から受給した人

③令和7年10月1日から令和8年3月31日までに生まれた児童の保護者

④①の配偶者で令和7年10月1日から令和8年3月31日までに離婚（離婚調停中など）により新たに児童手当の受給者となった人で、①から本手当に相当する金銭等を受け取っていない人

※①は申請不要

※②③④の対象者は申請が必要

■給付額：

児童1人あたり一律2万円

※申請方法など詳しくは、市ホームページをご覧ください

問：子育て支援室 ☎ 99・8136



Check it!



市制施行 70 周年記念 子どもだんじり体験

だんじり曳行を体験してみませんか。芦洗公園から JR 和泉府中駅前までを安全に曳行します。

■開催日：5月31日（日）

■対象：市内在住の小学生以上

■時間：午前6時40分～

■場所：JR 和泉府中駅周辺

■定員：100人（申込多数の場合は抽選）

■申込：⑤、Eメール（kododan70@city.osaka-izumi.lg.jp）、必要事項（右ページ上参照・参加者全員分）を記入のうえ、2月27日（金）まで

問：広報・協働推進室 ☎ 99・8103



語り部&平和パネル展

戦争の悲惨さを伝えるパネル等の展示と語り部によるお話があります。

日時：2月21日（土）午後2時～4時

■場所：コミュニティセンター

※申込は不要。当日、直接会場へ

問：人権・男女参画室 ☎ 99・8115

環境シンポジウム

家庭系廃食油の有効活用（持続可能な航空燃料）等についての講演です。

日時：2月9日（月）午後2時～

■場所：コミュニティセンター

※申込は不要。当日、直接会場へ

問：泉北環境整備施設組合

☎ 41・2030

文化協会の催し

ウィンドオーケストラ

KORUHA 定期演奏会

日時：2月8日（日）午後1時30分～

■場所：和泉シティプラザ弥生の風ホール

■内容：吹奏楽定番曲・メドレーほか

※申込は不要。当日、直接会場へ

問：生涯学習推進室 ☎ 99・8161

常設展 和泉史

-ひとのくらしのものの語り-

期間：2月3日（火）～

■時間：午前10時～午後5時

※入館は午後4時30分まで

■場所：いずみの国歴史館

問：いずみの国歴史館

☎ 53・0802（月曜日、祝日の場合は翌日、1月26日～2月2日休館）

府立弥生文化博物館の催し

いずれの催しも入館料が必要、申込は不要です。

弥生博 木曜大学大学院

開催日：2月5日（木）・19日（木）

■時間：午後2時30分～4時

■定員：各130人（先着順）

弥生文化よもやま話

開催日：2月7日（土）

■時間：午後2時～3時30分

■定員：130人（先着順）

弥生博 木曜大学特講

府下の遺跡発掘に携わった担当者が魅力を紹介します。

開催日：2月12日（木）・26日（木）

■時間：午後2時30分～4時

■定員：各130人（先着順）

こどもファーストディ

みんないっしょに考古楽

弥生の火おこしをしよう

開催日：2月21日（土）

■時間：午後2時～3時30分

※入館料は無料

やよいミュージアムコンサート

ピアノ・フルートの Duo/ サックスと箏

開催日：2月22日（日）

■時間：午後2時～3時30分

■定員：130人（先着順）

問：府立弥生文化博物館

☎ 46・2162

和泉シティプラザの催し

和泉ワンコイン寄席 最終公演

～長年の感謝を込めて～

開催日：3月21日（土）

■時間：午後2時～

■場所：3階レセプションホール

■出演：桂文福（ゲスト）、笑福亭伯枝（2席）、露の瑞

■費用：一律500円＜全席指定・イス席＞

※小さなこどもの入場は、生涯学習センター窓口へ要相談

■チケット販売開始：2月21日（土）～（和泉シティプラザ生涯学習センター窓口のみで販売）

弥生の風名作シネマ劇場

「こんにちは、母さん」

開催日：3月22日（日）

■時間：午前10時30分～、午後2

時～（上映時間110分、日本語字幕付）

■場所：弥生の風ホール

■費用：一律1,000円＜全席自由・完全入替制＞

※4歳以上有料。3歳以下は入場不可

■チケット販売・招待チケット交換開始：2月8日（日）～（和泉シティプラザ生涯学習センター、総合案内で販売）

問：和泉シティプラザ生涯学習センター ☎ 57・6661

安心の未来へ グループホームの活用

障がいのあるわが子のための
グループホーム徹底活用ガイド

グループホームの基礎から入居までの知識を解説します。

開催日：2月12日（木）

■対象：障がいのある人の家族、支援者、関係機関職員など

■時間：午前10時30分～午後0時30分

■場所：和泉シティプラザ地下1階多目的室

■定員：100人（先着順）

※申込は不要。当日、直接会場へ

問：手をつなぐ親の会事務局（社会福祉協議会内） ☎ 43・7514

チャリティーバザー& ミニコンサート

衣類等、雑貨、食品など、市販より安価。ミニホールで Human Rights Voices ゴスペル合唱もあります。

日時：3月29日（日）午前10時～午後3時

■場所：テクスピア大阪（泉大津市旭町22-45）

※申込は不要。当日、直接会場へ

※入場にはチケットが必要。詳しくは、お問い合わせください

問：国際ソロプチミスト大阪 - いずみ事務局 ☎ 33・7730



📍手話奉仕員養成講座

初心者向けの手話講座です。

開催日：4月4日～令和9年3月20日の毎週土曜日（全46回）

※5月2日、8月15日、11月28日、12月26日、1月2日は除く

■対象：市内在住または在勤（学）の人で、インターネットでの動画視聴が可能な人

※令和7年度までに本講座後期課程を修了した人は対象外

■時間：午前10時～正午

■場所：保健福祉センター

■定員：20人（申込多数の場合は抽選）

■費用：6,050円

■申込：⑦、講座名、必要事項（右ページ上参照）、ふりがな、生年月日を記入し、2月19日（木）まで＜必着＞に、〒594-0041、いぶぎ野五丁目4-7、保健福祉センター

問：保健福祉センター ☎ 57・6620

手話通訳者登録認定試験

日時：3月14日（土）午前10時～正午

■対象：和泉市手話通訳者養成講座Ⅲ（実践）課程修了者、大阪府手話通訳者養成講座実践課程修了（見込み）者、またはいずれかと同等の講座修了者で、認定試験合格後、手話通訳活動が可能なる人

■場所：北部総合福祉会館

■試験内容：読み取り技術・表現技術・面接試験

■申込：⑦、郵送、申込書（障がい福祉課、市ホームページからダウンロード）に記入のうえ、必要書類を添えて3月2日（月）まで＜必着＞に、〒594-8501、和泉市役所障がい福祉課

※必要書類など詳しくは、市ホームページをご覧ください

問：障がい福祉課 ☎ 99・8133、FAX44・0111

府手話通訳者養成講座

手話を必要とする聴覚障がい者のコミュニケーション手段を確保するため、手話通訳活動を行う「手話通訳者」の養成講座を行います。

開催日：5月頃～令和9年3月頃（35回程度）

■対象：府内に在住または在勤の人で、手話を用いて聴覚障がい者と日常会話が可能な人（初心者不可）

※府の手話通訳者として既に登録している人は受講不可

※詳しくは、募集案内をご確認ください

■定員：各会場10人程度（受講判定試験あり）

■費用：テキスト代

■申込：郵送、申込書（障がい福祉課）に記入のうえ、2月24日（火）から3月19日（木）まで＜必着＞に、〒537-0025、大阪市東成区中道1丁目3-59、府立福祉情報コミュニケーションセンター内公益社団法人大阪聴力障害者協会大阪府手話通訳者養成講座担当

※府ホームページからも申込可

問：公益社団法人大阪聴力障害者協会 ☎ 06・6748・0380

新規就農者等養成実践教室

土づくりから栽培・収穫まで1年を通じた農作業の実践と講義により、栽培技術や経営スキルを学べます。研修終了後は農家資格者となり、当センターが農地の借り受けや就農後の指導等を支援します。

開催日：4月4日（土）～、以降おおむね2回/週の土曜日

■対象：市内で新規就農をめざす人や技術を習得したい人

■時間：午前9時～正午

■場所：アグリセンター、隣接農地

■内容：農業に関する講義、農作物栽培

■定員：15人（申込多数の場合は抽選）

■費用：36,000円（1年分）

■申込：⑥、⑦、アグリセンターホームページ（<https://www.m2-labo.jp/izumi-agricenter>）、2月12日（木）から20日（金）まで、アグリセンター ☎ 92・0288

問：産業振興室 ☎ 99・8125

公共施設管理公社 臨時（アルバイト）職員

■対象：1日8時間15分（休憩45分含む）の週5日勤務ができる人

■勤務場所：伯太町六丁目1-20、まなび野2-4ほか

■雇用期間：4月1日～9月30日（更新あり）

■募集人員：2人

■内容：市内の公共施設の維持管理・啓発業務など

■選考方法：書類選考、面接

■申込：郵送、2月13日（金）まで＜必着＞に、〒594-0041、いぶぎ野五丁目4-7、和泉市公共施設管理公社

※申込など詳しくは、市公共施設管理公社ホームページ（2月1日更新・二次元コード）をご覧ください



問：和泉市公共施設管理公社 ☎ 57・6663

医療と介護の 連携推進フォーラム

だれにでも訪れるものの時に備えて、今からできること「人生会議」について、月亭八光氏と一緒に考えてみませんか。

日時：3月1日（日）午後1時30分～3時30分

■対象：市内在住または在勤（学）の人

■場所：和泉シティプラザ3階レセプションホール

■定員：70人（先着順）

■申込：⑥、2月5日（木）から

問：高齢介護室 ☎ 99・8132

あいサポーター研修

障がいのある人にちょっとした手助けや配慮を行い、だれもが暮らしやすい社会をつくる運動を推進する研修です。

今回は盲導犬協会による盲導犬体験ができます。

日時：3月14日（土）午前10時～午後0時30分

■場所：コミュニティカフェオアシス（エコール・いずみアムゼモール2階）

■定員：15人（先着順）

■申込：⑤ 44・0111、㊟、Eメール（shoufukuai@city.osaka-izumi.lg.jp）、必要事項（右ページ上参照）、車椅子使用・付き添い・手話通訳・要約筆記の有無を記入のうえ、2月5日（木）から

※手話通訳、要約筆記が必要な人は、2月27日（金）までに要申込

問：障がい福祉課 ☎ 99・8133

総合福祉会館の催し

①高齢者教養講座

期間：4月～令和9年3月

■開催日・講座：

- (1)第1・3月曜日…ウクレレ
- (2)第2・4月曜日…健康体操
- (3)第1・3火曜日…太極拳
- (4)第2・4水曜日…書道
- (5)第2・4木曜日…木彫り
- (6)第1・3金曜日…キルトとお花の手芸
- (7)第1・3金曜日…俳句
- (8)第2・4金曜日…水彩画
- (9)第2・4金曜日…生花
- (10)4月～7月の第2・4火曜日（全8回）…健康美容 Plus

■対象：市内在住の満60歳以上（4月1日現在）

※過去に受講した講座は不可

(10)のみ総合福祉会館もしくは北部総合福祉会館で「健康美容教室」を修了した人

■時間：(1)(2)(10)午前10時～11時30分

(4)(5)(6)(8)午前10時～正午

(3)(7)(9)午後1時～3時

■定員：(1)(5)(6)(10)各10人、(2)35人、(3)20人、(4)18人、(7)8人、(8)12人、(9)15人

■費用：教材費・道具代等が必要な講座あり

②年輪大学

楽しく学びながら、仲間づくりをしよう。和泉市の歴史、食生活と健康、

交通安全教室、年輪大学祭などを予定。（講座内容については、変更になる場合があります）

開催日：4月～令和9年3月の水曜日（月2回程度）

■対象：市内在住の満60歳以上（4月1日現在）

※過去に修了した人は不可

■時間：午後1時30分～3時

■定員：50人

■費用：教材費等が必要な講座あり

③年輪大学院

ボランティアや地域活動について学びませんか。

専門の講師を招いて、高齢者支援、障がい者支援などの講座を予定。（講座内容については、変更になる場合があります）

開催日：4月～令和9年3月の木曜日（月2回程度）

■対象：市内在住の福祉会館事業年輪大学修了生

※過去に修了した人は不可

■時間：午後1時30分～3時

■定員：25人

■費用：教材費等が必要な講座あり

④障がい者創作活動教室

期間：4月～令和9年3月

■開催日・教室：

- (1)第1・3月曜日…陶芸（月）
- (2)第2・4月曜日…手編
- (3)第2・4火曜日…絵画
- (4)第1・3木曜日…陶芸（木）
- (5)第1・3金曜日…書道

■対象：市内在住の障がい者手帳を持っている人（送迎なし）

※高齢者教養講座との重複受講は不可

■時間：(1)(2)(4)午前10時～正午、(3)(5)午後1時～3時

■定員：各10人

■費用：教材費実費

⑤機能訓練生

日常生活に必要な身体機能を維持するための体操を行う教室です。自宅でできる体操や生活動作の指導等を行います。

開催日：4月～令和9年3月の月曜日または水曜日

■対象：市内在住で身体障がい者手帳を持っていて、状態が安定し、自宅で生活している人（送迎なし）

※毎月第1月曜日に、当館で指定医の診察を受ける必要あり

※介護保険・医療保険でリハビリを受けている人、受ける事ができる人は不可

■時間：午後1時30分～

■定員：各8人

■申込：いずれも㊟、㊟（返信用はがきが必要）、催し名を明記し、必要事項（右ページ上参照）、①④は教室名（第2希望まで記入可）、③は年輪大学の修了年度、④⑤は障がい名を記入のうえ、①④⑤は2月27日（金）まで、②③は3月13日（金）まで＜必着＞に、〒594-0071、府中町四丁目20-4、総合福祉会館

※いずれも申込多数の場合は抽選

※いずれも連名での申込不可

※①④は1人1講座のみ

問：総合福祉会館 ☎ 43・7510、FAX41・3154



こころのリフレッシュ相談会

様々なこころの悩みは、一人で抱え込まずにご相談ください。本人、家族などからの相談に臨床心理士が応じます。秘密は厳守します。

開催日：2月27日（金）

■対象：市内在住の人

■時間：午後1時～4時（1人につき1時間）

■場所：保健福祉センター

■定員：3人（先着順）

■申込：⑥、2月5日（木）から

問：保健福祉センター ☎ 57・6620

オトナの健康講座

歯と口腔

歯科衛生士が健康な歯を保つポイントと歯周病の全身への影響をお伝えします。ミニ体力測定も行います。

日時：2月26日（木）午前10時～

11時30分

■対象：市内在住の20歳以上

■場所：保健福祉センター

■定員：20人（先着順）

■申込：⑥、2月5日（木）から

問：保健福祉センター ☎ 57・6620



学 北部総合福祉会館の催し

①編み物講座「トートバッグ」

開催日：3月9日（月）・16日（月）
 （全2回）

■対象：市内在住の60歳以上（受講日現在）または60歳未満の障がい者手帳を持っている人（介助者可）

■時間：午前10時～正午

■定員：10人（申込多数の場合は抽選）

■費用：2,400円（2回分）

②シニアのためのスマホ相談会

開催日：3月10日（火）・24日（火）

■対象：市内在住の60歳以上でスマートフォンを持っている人（受講日現在）

■時間：午前10時～11時

■定員：各5人（先着順）



③折り紙講座「春いっぱい集まれたんぽぽ・つくし」

開催日：3月10日（火）

■対象：市内在住の60歳以上（受講日現在）

■時間：午前10時～正午

■定員：15人（申込多数の場合は抽選）

■費用：300円

④防災講座

日時：3月12日（木）午後1時30分～3時30分

■対象：市内在住または在勤（学）の人

■内容：シミュレーションゲームで防災を学ぶ

⑤はじめての大正琴講座（初級）

開催日：4月1日～令和9年3月17日の第1・3水曜日（全23回）

■対象：市内在住の60歳以上（受講日現在）

※大正琴講座を受講したことがある人、または大正琴サークルで活動している人は対象外

■時間：午前10時～11時30分

■定員：7人（申込多数の場合は抽選）

■費用：420円（初回のみ）

⑥健康体操講座

音楽に合わせた体操などを行います。

期間：4月1日～令和9年3月24日

■組・開催日：

○1組・2組…第1・3水曜日

○3組・4組…第2・4水曜日

■対象：市内在住の60歳以上（受講日現在）

■時間：○1組・3組…午後1時30分～2時30分

○2組・4組…午後3時～4時

■定員：各組35人（申込多数の場合は抽選）

⑦ヨガ講座（高齢・初級）

開催日：4月2日～9月17日の第1・3木曜日（全12回）

■対象：市内在住の60歳以上（受講日現在）

※令和7年度ヨガ（高齢）を受講した人は対象外

■時間：午後1時30分～3時

■定員：20人（申込多数の場合は抽選）

⑧太極拳講座（初級）

開催日：4月6日～令和9年3月15日の第1・3月曜日（全24回）

■対象：市内在住の60歳以上（受講日現在）

※令和7年度太極拳講座を受講した人は対象外

■時間：午前10時～11時30分

■定員：20人（申込多数の場合は抽選）

⑨手話奉仕員養成講座（初級）

手話の基礎知識や対話を学び、手話奉仕員としての基礎となる技術を身に付けます。

開催日：4月7日～令和9年3月30日の毎週火曜日（全46回）

※祝日・年末年始は除く

■対象：市内在住または在勤（学）で、インターネットでの動画視聴が可能な人
 ※令和7年度までに手話講座後期まで修了した人は対象外

■時間：午後7時～9時

■定員：20人（申込多数の場合は抽選）

■費用：6,050円（1年分）

■申込：①③～⑨は⑦、⑧（85円の返信用はがき持参）、必要事項（右ページ上参照）、⑥は希望する組（第4希望まで）を記入のうえ、2月19日（木）まで＜必着＞に、〒594-0005、幸二丁目5-16、北部総合福祉会館

②は⑥、⑨、2月5日（木）から

※いずれも連名の申込不可

問：北部総合福祉会館 ☎ 45・5781

健康麻雀交流会

初心者をはじめ、老若男女が楽しめる健康麻雀です。

賭けなし・禁酒禁煙で脳トレや認知症予防にもおすすめ。麻雀アドバイザーがやさしく指導します。初心者も歓迎の交流会です。

日時：2月27日（金）午前10時～正午

■対象：18歳以上

■場所：北部リージョンセンター

■定員：16人（先着順）

■費用：1,100円

■申込：㊟、二次元コード、

2月5日（木）から

問：北部リージョンセンター

☎90・7500



男性料理教室

和食を作ろう

日時：3月1日（日）

午前10時30分

～午後1時30分

■対象：市内在住

または在勤（学）の18歳以上の男性

■場所：コミュニティセンター

■内容：調理実習（ぶり大根の和定食）と講話

■定員：12人（先着順）

■費用：800円

■申込：㊟、2月9日（月）から

問：和泉市食生活改善推進協議会（保健センター内）☎47・1551



府障がい者スポーツ大会

■開催日・内容・場所：

○5月10日（日）…陸上競技＜万博記念競技場＞

○5月16日（土）…水泳＜東和薬品 RACTAB ドーム＞

○5月17日（日）…アーチェリー＜浜寺公園アーチェリー場＞

○5月17日（日）…ボッチャ＜ファインプラザ大阪＞

○5月23日（土）…ボウリング＜マグスミノエ＞

○5月24日（日）…フライングディスク＜ファインプラザ大阪＞

○5月30日（土）…卓球・STT＜東和薬品 RACTAB ドーム＞

■申込：㊟、申請書（障がい福祉課）、2月6日（金）～3月6日（金）

問：障がい福祉課☎99・8133、

FAX44・0111

ゆう・ゆうプラザの催し

①「マイ・ラブ：6つの愛の物語（日本篇 絹子と春平）」上映&ワークショップ

ハンセン病回復者のドキュメンタリー上映と同映画監督の講演会です。

日時：2月28日（土）午後2時～5時

■定員：30人（先着順）

②ここが元気であるために～おしゃべりひろば～

自分の気持ちを大切に生活するために、気持ちを言葉にして話すこと・聴くことの練習の場とし、生活の中でストレスをためないために、何ができるのかを考える機会にします。

日時：3月7日（土）午後2時～4時

■定員：10人（先着順）

■主催：ハートネットあすばら

③知ろう、学ぼう、多文化共生

豊中市の国際交流センターの活動や外国人市民の生活体験についての講話です。

日時：3月8日（日）午後2時～4時

■定員：25人（先着順）

④企画展

絵で見てわかるハンセン病問題

ハンセン病問題を知るためのポイントが解説されたパネルを展示します。

期間：2月11日（水・祝）～28日（土）

■時間：午前10時～午後6時

■申込：①～③は㊟、①③は2月7日（土）、②は2月5日（木）から

④は申込不要。当日、直接会場へ

問：ゆう・ゆうプラザ☎44・0030

アイ・あいロビーの催し

①ボランティア・市民活動ステップアップ講座

万博ボランティアを通して感じた新しい発見

日時：2月20日（金）午後1時30分～3時30分

■定員：30人（先着順）

②健康長寿のための温泉の知識と正しい入浴法を学ぼう

日時：2月21日（土）午後1時30分～3時30分

■定員：24人（先着順）

③あいサポーター研修

障がいのある人にちょっとした手助けや配慮を行い障がいのある人が暮らしやすい社会をつくる運動を推進する「あいサポーター」になるための研修です。

日時：2月28日（土）午後1時30分～3時

■定員：20人（先着順）

④シニアのためのスマホ相談会

文字入力やLINEの操作が中心です。

開催日：毎月第3火

曜日

■時間：午前10時～11時

■定員：10人（先着順）

⑤普通救命講習（AED含む）

消防長の受講修了証を交付します。

開催日：毎月第1日曜日

■時間：午後1時～4時

■定員：10人（先着順）

⑥おしゃべりカフェ

地域の話・暮らしの話・活動の取り組みの紹介など気軽にワイワイおしゃべりをする交流の場です。

日時：2月19日（木）午後1時30分～3時30分

■申込：①～⑤は㊟、①④は2月5日（木）、②は2月6日（金）、③は2月7日（土）から、⑤は随時

⑥は申込不要。当日、直接会場へ（途中参加、退席自由）

問：アイ・あいロビー☎57・0294



⑪ 離乳食講習会

栄養士の講話です。会場参加とオンラインでの受講があります。

日時：3月12日（木）午後2時～3時20分

■対象：令和7年9・10月生まれの乳児の保護者

■場所：保健センター

■申込：二次元コード、2月10日（火）から

問：保健センター ☎ 47・1551



⑪ 木曜3回コース両親教室（妊婦教室）

赤ちゃんが生まれる前に知っておきたい育児のコツなどを学びましょう。

開催日：3月5日・12日・19日のいずれも木曜日

■対象：妊婦（おおむね妊娠16週以降）とその家族

■時間：午後1時30分～3時

■場所：保健福祉センター

■内容：赤ちゃんのお世話体験、産後のイメージづくり、歯科衛生士・栄養士のお話

■定員：20人（先着順）

■申込：二次元コード、2月5日（木）から

問：保健福祉センター ☎ 57・6620



いずまるあかちゃんくらぶ

おっぱい・みるくの会

■開催日・場所：

○3月12日（木）…保健福祉センター

○3月19日（木）…保健センター

■対象：①7か月～1歳未満の乳児とその保護者

②7か月未満の乳児とその保護者

■時間：①午後1時15分～2時15分、

②午後3時～4時

■内容：助産師による相談、ミニ講話、情報交換、計測など

■定員：各回15組（先着順）

■申込：二次元コード、2月



7日（土）から

問：保健センター ☎ 47・1551、

保健福祉センター ☎ 57・6620

言語聴覚士によるこどものことばについての相談

幼児期から学童期のこどものことばやきこえの発達についての相談を言語聴覚士が行います。

■開催日・場所：

○3月10日（火）…いずみ保健・子育てプラザ1階相談室

○3月16日（月）…和泉シティプラザ2階チャイルドルーム

■対象：市内在住の2歳～小学6年生とその保護者

■時間：いずれも午前10時30分～、午後1時～、午後2時30分～（1組1時間、訓練は行いません）

■定員：各日3組（先着順）

■申込：⑥、2月6日（金）から

問：第2ふたば幼児教室

☎ 57・6650

気がかりな子どもへの対応を学ぼう

発達症と性の対応

日時：2月22日（日）午前10時～11時45分

■場所：コミュニティセンター

■定員：50人（先着順）

■申込：Eメール（ryouiku_kosodate@yahoo.co.jp）、必要事項（右ページ上参照）、メールアドレスを記入のうえ、随時

問：人権・男女参画室 ☎ 99・8115

⑪ 親学習講座

こどもが自分自身を好きになれるために

日時：2月17日（火）午前10時～11時30分

■対象：市内在住または在勤の子育て中の保護者

■場所：コミュニティセンター

■定員：15人（先着順）

■保育：定員あり。希望者は2月12日（木）までに要申込

■申込：二次元コード、2月

5日（木）から

問：生涯学習推進室 ☎ 99・8161



南部リージョンセンターの催し

① メギーと学べるキッズ英会話教室

開催日：2月7日・14日・21日のいずれも土曜日（全3回）

■対象：4歳～8歳

■時間：午前9時30分～10時頃

■定員：10人（先着順）

■費用：3,000円（3回分）

② いずみ地域の味 伝承プロジェクト

蔵出しみかんのジャムづくり教室

日時：3月8日（日）午前10時～正午頃

■定員：20人（先着順）

■費用：2,000円



③ 午後のミニコンサート

オーボエとピアノの柔らかな調べ

日時：3月20日（金・祝）午後2時～2時40分

※未就学児の入場不可

■出演：諏訪園遥（オーボエ）、柳原愛友美（ピアノ）

■定員：200人（先着順）

■費用：500円（全席自由）

④ いずみの山のちいさなマルシェ

毎月1回、南部リージョンセンターで実施している手作り雑貨やガラクタのマルシェです。

日時：2月15日（日）午前10時～午後4時

■申込：①～③は⑥、⑦、2月5日（木）午前10時から

④は申込不要。当日、直接会場へ

問：南部リージョンセンター

☎ 92・3800

青少年センターの催し

信太山丘陵自然観察会

信太山丘陵の自然観察会をとおして、自然環境保護について学ぼう。豊富な自然とふれあい、手作り弓矢や落ち葉のプールなどの遊びもします。(雨天時は一部内容を変更して実施)

日時：2月14日(土) 午前9時30分～11時30分

■対象：市内在住または在勤(学)の小学生～おおむね30歳の青少年

■場所：惣ヶ池湿地周辺(信太山丘陵里山自然公園に集合)

■定員：20人(先着順)

■申込：㊟、㊦、2月5日(木) 午前10時から

ふれあいサタデー

■開催日・内容：2月14日(土) …①ナポリタンスパゲティとチョコムース作り、②くつ下でぬいぐるみ作り

2月28日(土) …③ちらし寿司とにゅうめん作り、④フリームどら焼き作り

■対象：市内在住または在学の小・中学生

■時間：①③午前10時～午後0時30分

②④午後1時30分～3時30分

■定員：①③④各18人、②24人(先着順)

■費用：①③各400円、②④各200円

■申込：㊟、㊦、各開催日の1週間前(土曜日)から

ひまわりランド

■開催日・内容：○2月20日(金) …ちびっこ忍者、参上

○3月6日(金) …楽しいことあれこれ
いろいろなコーナーで遊んじゃえー

■対象：市内在住で家庭保育をしている保護者とその子ども

■時間：午前10時30分～11時

30分

■定員：各20組(先着順)

■申込：㊟、各開催日の4日前(月曜日)からこどもNPOセンターいずみっ子(☎45・0659、平日午前9時～午後5時)

春のユースゼネレーション

青少年センターでは小・中学生の春休みの期間中にさまざまな教室などを体験できるよう企画しており、自分で好きな講座を選んで申込できます。

■対象：市内在住または在学の小・中学生(講座により対象が異なります)

■費用：講座によっては有料

※申込など詳しくは、各市立学校に配布または市政情報コーナー、和泉シティプラザ出張所、南部リージョンセンター、北部リージョンセンター、教育センター、市内の各図書館(室)に備え付けの申込内容をご覧ください
問：青少年センター ☎43・3745



図書館だより

<http://www.library.izumi.osaka.jp/>



各催しで申込記載のないものは申込不要です。当日、直接会場へお越しください。

「コルデコット賞」の絵本の展示

府立図書館から、「コルデコット賞」の絵本を借りて展示します。(2000年～2009年受賞分)

館内閲覧はできますが、貸出はできません。

期間：2月5日(木)～22日(日)

■場所：にじのとしょかん

問：にじのとしょかん

本のリサイクル市

図書館で除籍となった本や市民から寄贈でいただいた本を1人1日10点まで自由に持ち帰りができます。

期間：2月10日(火)～17日(火)

■時間：午前9時30分～午後4時(土・日・祝日は午前9時～午後4時)

■場所：TRC シティプラザ図書館和室コーナー

問：TRC シティプラザ図書館

書庫の日

にじのとしょかんには、「書庫」という別の部屋にしまっている本があります。書庫に入って、自分で選んで借りられる日です。

日時：2月20日(金) 午後2時～3時

■場所：ゆう・ゆうプラザ4階にじのとしょかん書庫

※当日、にじのとしょかんで受け付け

問：にじのとしょかん

特別整理期間による

休館のお知らせ

■場所・休館日：

○TRC 和泉図書館…2月7日(土)～12日(木)

○TRC 北部リージョンセンター図書室…2月13日(金)～16日(月)

○TRC シティプラザ図書館…2月18日(水)～23日(月・祝)

○にじのとしょかん…2月24日(火)～

27日(金)

○TRC 南部リージョンセンター図書室…3月4日(水)～6日(金)

問：各図書館



2月の各図書館イベント

和…TRC 和泉図書館、シ…TRC シティプラザ図書館
に…にじのとしょかん、南…TRC 南部リージョンセンター図書室
北…TRC 北部リージョンセンター図書室

日にち	場所	行 事
1日(日)	シ	おうたのひ
5日(木)	和	すくすくタイム
5日(木)	に	えほんのひ(0歳から)
7日(土)	シ	おりがみ教室
7日(土)	北	おはなし会
8日(日)	北	POPすく～る
8日(日)	に	おはなし会
12日(木)	シ	すくすくタイム
14日(土)	和	おりがみ教室
14日(土)	和	おうたのひ
14日(土)	南	おはなし会
15日(日)	和	カレンせんせいのファミリーイングリッシュ
15日(日)	南	おやまのがっこう
19日(木)	和	すくすくタイム
20日(金)	に	えほんのひ(0歳から)
26日(木)	シ	すくすくタイム
26日(木)	北	すくすくタイム
27日(金)	和	大人の読書会
28日(土)	和	おはなしかい
3月1日(日)	シ	おうたのひ
5日(木)	に	えほんのひ(0歳から)
5日(木)	和	すくすくタイム

問：TRC 和泉図書館 ☎44・3071 (火曜日休館)

TRC シティプラザ図書館 ☎57・6670 (金曜日休館)

にじのとしょかん ☎47・1040 (月曜日・第4金曜日休館)

TRC 南部リージョンセンター図書室 ☎92・3811 (月曜日・月曜日が祝日の場合は翌平日・第1金曜日休館)

TRC 北部リージョンセンター図書室 ☎90・7512 (金曜日休館)

いずみふれあい農の里の催し

蕎麦打ち体験

そば粉から打ち、でき上がりは5人前になります。

日時：2月15日（日）午後1時～3時

■定員：4組（先着順・1組2人まで）

■費用：1組 2,500円

みかん剪定作業講習会

日時：2月18日（水）午前10時～正午

■内容：みかんの剪定についての講習と実習

※みかん担い手塾生の剪定講習・実習と同時開催

■定員：10人（先着順）

■申込：いずれも⑥、2月5日（木）から

問：いずみふれあい農の里 ☎ 92・3310（月曜日、祝日の場合は休館）

青少年の家の催し

青少年の家は、現在リニューアル工事中のため、いずみふれあい農の里で催しを行います。

ファミリーアウトドアクラブ

日時：3月22日（日）午前10時～午後3時

■対象：ファミリー

■場所：いずみふれあい農の里

■内容：いちご狩りとおやつ作り。動物とのふれあい（お弁当付き）

■定員：8組（30人まで・先着順）

■費用：中学生以上 5,000円、3歳～小学生 4,000円、3歳未満 2,000円

スプリングデイキャンプ

■開催日・内容：

○3月27日（金）… 苺収穫体験・おやつづくりと野外料理

○3月28日（土）… 馬のお世話・乗馬体験・蹄鉄クラフト

■対象：小学生

■時間：午前10時～午後3時30分

■場所：いずみふれあい農の里

■定員：30人（先着順）

■費用：12,000円（2日分）

■申込：いずれも青少年の家ホームページ（二次元コード）、2月5日（木）から

問：青少年の家 ☎ 92・0422



みどりのツーリズム 自然観察会

自然豊かな信太山丘陵周辺の昆虫や植物などを観察しましょう。

日時：2月22日（日）午前10時～正午

■場所：信太山丘陵里山自然公園

※雨天時は公園管理棟で実施

■定員：30人程度（申込多数の場合は抽選、小学生以下は保護者同伴）

■申込：④、Eメール（izuminokuni@shizenkan-club.net）、みどりのツーリズム参加希望と明記し、必要事項（右ページ上参照・参加者全員分）、ふりがな、FAX番号を記入のうえ、2月13日（金）まで＜必着＞に、〒594-1153、青葉台三丁目13-19、いずみの国の自然館クラブ事務局

■主催：いずみの国の自然館クラブ

問：環境政策室 ☎ 99・8121

信太山丘陵自然観察会

惣ヶ池湿地周辺の野草・野鳥・昆虫等の観察会です。

開催日：2月22日（日）、3月22日（日）

■時間：午前10時～正午

■場所：鶴山台惣ヶ池公園

■定員：各20人（申込多数の場合は抽選、小学生以下は保護者同伴）

■費用：各1人 300円

■申込：④、「信太山丘陵自然観察会参加希望」と明記し、必要事項（右ページ上参照・参加者全員分）、ふりがな、FAX番号を記入のうえ、それぞれ実施日の1週間前まで＜必着＞に、〒594-0013、鶴山台三丁目4-1-202、信太の森FANクラブ事務局

■主催：信太の森FANクラブ

問：環境政策室 ☎ 99・8121

信太山丘陵里山自然公園の催し

①木工クラフト

公園内でとれた自然の素材を使って、ちょっとした木工おもちゃ（ブンブンごま）をハンドメイド。

日時：3月8日（日）午前10時～正午

■対象：市内在住または在勤（学）の人
※小学生以下は保護者同伴

■定員：10人（先着順）

②春の花を探そう

スマシなど、一足

早い春の訪れを感じさせる花ばなの

開花を公園で観察しましょう。

開催日：3月15日（日）

■対象：市内在住または在勤（学）の人
※小学生以下は保護者同伴

■時間：午前10時～正午、午後2時～4時

■定員：各10人（先着順）

■申込：いずれも信太山丘陵里山自然公園ホームページ（二次元コード）、2月5日（木）午前10時から

問：信太山丘陵里山自然公園 ☎ 92・7372



自然観察会

ウグイスの初音を聴く

ウグイスの初音を求めて、信太山丘陵を散策します。

日時：2月21日

（土）午前9時30分～正午（雨天中止）

※小学3年生以下は保護者同伴

■集合場所：信太の森ふるさと館

■観察場所：惣ヶ池、大野池周辺

■定員：20人（先着順）

■費用：100円

■申込：⑥、⑦、二次元コード、2月5日（木）から

問：信太の森ふるさと館 ☎ 45・0605



みどりと親しむ教室

■対象：市内在住または在勤（学）の人

■場所：まなびのプラザ会議室

フラワーアレンジメント教室

日時：3月17日（火）午前10時30分～

■定員：24人（先着順）

■費用：2,000円

ハンギングバスケット教室

日時：3月12日（木）午前10時30分～

■定員：24人（先着順）

■費用：3,500円

■申込：いずれも緑化セン

ターホームページ（二次元

コード）、2月5日（木）午前

10時から

問：まなびのプラザ緑化センター

☎ 51・2340



市民活動支援の催し

いずみの国の自然館に訪れた 自然館キッズの生きもの発表会

自由研究で表彰された、いずみの国の自然館クラブの会員をはじめとした自然館キッズが発表します。

日時：2月11日（水・祝）午前10時～正午

■場所：いずみの国の自然館

■定員：30人（先着順）

■申込：Eメール (izuminokuni@shizenkan-club.net)、必要事項（右ページ上参照）を記入のうえ、2月5日（木）から

■主催：いずみの国の自然館クラブ

問：広報・協働推進室 ☎ 99・8103



地域別人権研修会

日常生活の中で自然に人権を尊重した態度や行動ができるよう様々な人権課題について学んでみませんか。

■開催日・場所：

①2月21日（土）…コミュニティセンター

②3月7日（土）…ゆう・ゆうプラザ

■時間：午後2時～4時

■内容：①こどもの人権、

②わたしからはじまる人権

■定員：各80人（先着順）

■申込：① 45・3128、②、

二次元コード、必要事項（右

ページ上参照）、①または

②のいずれかが希望日、ふり

がなを記入のうえ、2月5日

（木）から

問：人権・男女参画室 ☎ 99・8115



↑①の申込



↑②の申込

モアいずみの催し

①くらしにまつわる記事の読み 解き方

ニュースを読むだけでなく、情報を見抜く力を身につけます。

日時：2月26日（木）午前10時～11時45分

■定員：20人（先着順）

②私を大切にするレッスン

自分を後回しにさようなら

■開催日・内容：○3月4日（水）…自分の気持ちをよりよく伝えるために～ワタシ（自分）を知ろう～

○3月11日（水）…自信をもって、自分を表現してみよう

■対象：女性

■時間：午前10時～11時45分

■定員：20人（先着順）

③人生100年時代の終活を考える～自分らしく生きるために～

「終活」という身近な関心事・疑問からジェンダーについて考え、常識の中に潜む矛盾や思い込みに気づくことで、

多様な価値観、生き方を認め合い、人生100年時代を自分らしく生きるためのきっかけ作りとしましょう。

日時：3月5日（木）午後2時～4時

■場所：コミュニティセンター

■定員：20人（先着順）

④女性の健康講座

私たちの身体のことを知ろう

性と生殖に関する健康と権利について知り、ライフステージごとで異なる健康課題において、健康を保持するための正しい知識を学びましょう。

日時：3月8日（日）午前10時～11時45分

■定員：20人（先着順）

⑤ミドル・シニア男性

自分のためのこれからを考える

仕事だけでなく家庭や地域への参加参画を考えるために、講師や参加者とコーヒーを飲みながら交流し、これからの人生や、自分の時間の過ごし方について、ゆっくり語り合しましょう。

日時：3月14日（土）午前10時～正午

■対象：男性優先

■定員：20人（先着順）

■費用：300円

⑥わくわくシネマ

「SWAN SONG スワンソング」

伝説のヘアメイクドレッサーが親友の最期のメイクへ。実在の人物をモデルに描くハートフル・ロードムービー。

日時：3月19日（木）午後2時～4時

■対象：市内在住または在勤（学）の人

■場所：和泉シティプラザ3階学習室4

■定員：40人（先着順）

■保育：いずれも1歳6か月以上～就学前の子ども、3日前までに要申込

■申込：いずれも① 57・6643、②、

①②は2月5日（木）、③⑥は2月9日

（月）、④⑤は2月6日（金）から

※②④⑤は二次元コードからも申込可



↑①②の申込



↑④の申込



↑⑤の申込

問：モアいずみ ☎ 57・6640

募 集

平和市民研修会 (バスツアー)

戦争と平和について学びませんか。

日時：3月13日(金) 午前9時～午後5時30分ごろ

■対象：市内在住または在勤(学)の人

■集合時間・場所：

①午前9時…和泉シティプラザ北側道路(めぐーる停留所付近)

②午前9時15分…市役所正面玄関前

③午前9時25分…ゆう・ゆうプラザ駐車場

■行き先：滋賀県
平和祈念館

■定員：20人(先着順)

■費用：2,000円(昼食込)

■申込：⑤ 45・3128、⑥、⑧、「平和バスツアー参加希望」と明記し、必要事項(右ページ上参照)、集合場所を記入のうえ、2月5日(木)から

■主催：市人権平和事業実行委員会
問：人権・男女参画室 ☎ 99・8115



いずみ歴史ウォーク

信太の森の古墳たち

丸笠山古墳と伯太の旧跡を訪ねて

信太千塚古墳のひとつである丸笠山古墳や、伯太町の史跡をめぐる。全4kmをウォーキングします。

日時：3月1日(日) 午前10時～午後0時30分

■集合場所：ゆう・ゆうプラザ

■定員：50人(申込多数の場合は抽選)

■申込：⑤ 41・0599、⑥、

⑧、二次元コード、2月19

日(木)まで

問：文化遺産活用課 ☎ 99・8163



トレーニング講習会

日時：2月21日(土) 午前9時30分～11時30分

■場所：生涯学習サポート館

■定員：15人(先着順)

■申込：⑥、⑧、2月5日(木)から

問：生涯学習サポート館

☎ 55・2115

池上曾根弥生学習館の催し

ガラス玉づくり

開催日：3月1日(日)

■時間：午前10時～、午後1時～

■定員：各5人(先着順)

■費用：50gまで500円、50g超は10gごとに50円追加

■申込：⑥、2月21日(土)から

植物でシルクストールを染めよう

茜などの植物を使って、シルクストールを染めます。

日時：3月8日(日) 午後1時30分～

■定員：15人(先着順)

■費用：3,000円

■申込：⑥、2月22日(日)から

ミニほうきをつくろう

わらを使って、10～15cmのミニサイズのほうきを作ります。

日時：2月7日・14日・21日・28

日のいずれも土曜日の午前10時～

正午(時間内はいつでも受け付け)

※申込は不要。当日、直接会場へ

問：池上曾根弥生学習館

☎ 20・1841

コミュニティセンターの催し

①②チェアストレッチ

椅子に座って全身運動、音楽に合わせてゆっくりストレッチ、肩こりや首こりの人にもオススメです。無理なく安全に運動してみませんか。

開催日：①3月2日(月)、②3月23日(月)

■対象：18歳以上

■時間：午後1時～2時

■定員：各10人(先着順、見学・体験可)

■費用：各1,300円

③④大人ダンス

男女問わず、音楽に合わせて運動してみませんか、初心者も大歓迎です。

開催日：③3月2日(月)、④3月23日(月)

■対象：18歳以上

■時間：午後2時15分～3時15分

■定員：各10人(先着順、見学・体験可)

■費用：各1,300円

⑤⑥ベビーヨガ教室

赤ちゃんと一緒にヨガやマッサージを行います。

開催日：⑤3月11日(水)、⑥3月25日(水)

■対象：生後2か月～1歳6か月の赤ちゃんとお母さん

■時間：午前9時15分～10時

■定員：各18組(先着順、見学・体験可)

■費用：各1組500円

⑦⑧骨盤調整ヨガ®教室

開催日：⑦3月

11日(水)、⑧

3月25日(水)

■対象：女性



■時間：午前10時15分～11時15分、午前11時30分～午後0時30分

■定員：各回13人<先着順、見学・体験可(満員の場合は体験不可)>

■費用：各1,000円

⑨ホワイトパーティー in 和泉コミセン

日時：2月7日(土) 午前10時～午後5時

■内容：講座発表会、一般申込による「カラオケ大会」、「キッズダンス」など

■申込：①～⑧は⑥、⑧、①③は2月16日(月)、②④は3月2日(月)、⑤

⑥は2月25日(水)、⑦⑧は3月11日(水)から

⑨は申込不要。当日、直接会場へ

問：コミュニティセンター

☎ 43・0532

固定資産税に関する手続き

家屋の新築・増築・滅失の届出

家屋を新築・増築あるいは滅失した場合、その所有者は、税務室に届出書を提出してください。

土地・家屋の名義が変更になった場合

土地・家屋の名義変更は、法務局での手続きとなりますので、大阪法務局岸和田支局（☎ 072・438・6501）までお問い合わせください。

法務局で登記されていない家屋の名義変更は税務室での手続きとなります。

住所・氏名が変更になった場合

住民票の住所・氏名、法人の所在地・名称を変更した場合、住所・氏名変更届を税務室まで提出してください。

固定資産の所有者が死亡した場合

所有者が死亡した場合、固定資産現所有者申告書兼相続人代表者指定届を税務室まで提出してください。指定された現所有者または相続人代表者は、旧名義人の全ての固定資産の名義変更が完了するまで、旧名義人に代わり固定資産税に関する一切の書類を管理することになります。

問：税務室 ☎ 99・8107

住宅改修に伴う固定資産税の減額措置

一定の条件を満たした住宅改修工事を行った場合、固定資産税が一定期間減額されます。

■対象：耐震改修、バリアフリー改修、省エネ改修、マンション大規模改修

■申込：㊦、申請書（税務室、市ホームページからダウンロード）に記入し、改修工事完了を証する書類や領収書を添付のうえ、工事完了日から3か月以内

※詳しくは、税務室までお問い合わせください

問：税務室 ☎ 99・8107

固定資産税・軽自動車税（種別割）の口座振替

令和8年度の固定資産税の全期前納・第1期分と軽自動車税（種別割）の新規申込、振替口座などの変更締切りは2月末までです。新たに振替を希望する人や、振替口座、納付方法などを変更する人は、必ず2月中に手続きしてください。

問：税務室 ☎ 99・8109

高額医療・高額介護合算制度

世帯で1年間（毎年8月～翌年7月末）に支払った医療保険と介護保険の自己負担金の合計額が、この制度の自己負担限度額を超えた場合、お知らせが届きます。

■計算対象期間：令和6年8月1日～令和7年7月31日

後期高齢者医療保険の加入者

大阪府後期高齢者医療広域連合からお知らせが届きます。

申請書が同封されていた場合は、申請書の提出が必要となります。

国民健康保険の加入者

令和7年7月末日時点で国民健康保険に加入している人で、限度額を超えている人には、和泉市から2月下旬頃にお知らせを送付しますので、申請をしてください。

計算対象期間内に健康保険が変わり、該当する可能性がある場合は保険年金室までお問い合わせください。

問：保険年金室（後期高齢者医療保険は ☎ 99・8127、国民健康保険は ☎ 99・8128）

令和7年分公的年金等の源泉徴収票

令和7年中に厚生年金保険、国民年金等の老齢または退職を支給事由とする年金を受給している人に、令和7年分として支払われた年金の金額や源泉徴収された所得税額等をお知らせ

する「令和7年分公的年金等の源泉徴収票」を、日本年金機構から1月に送付しています。

源泉徴収票の内容に関する問い合わせや再交付の申請については、基礎年金番号をご用意のうえ、「ねんきんダイヤル」にお問い合わせください。マイナンバーカードがある人は、マイナポータルと「ねんきんネット」の利用登録と連携手続きをして電子送付希望の申請をしていると、源泉徴収票や社会保険料（国民年金保険料）控除証明書を電子データで受け取ることができます。受け取った電子データはオンラインでの確定申告（e-Tax）等に利用できます。詳しくは日本年金機構（<https://www.nenkin.go.jp/>）のホームページをご覧ください。

問：ねんきんダイヤル

☎ 0570・05・1165

マイナンバーカード休日窓口

申請に必要な写真を無料で撮影します。

■開催日・場所・内容：

○2月1日（日）午前9時～正午…和泉シティプラ

ザ出張所＜申請・更新等（予約制）＞
○2月15日（日）午前9時～正午…市民室（受取・申請・更新等）

※受取には、本人の来庁が必要です。詳しくは交付通知書（はがき）でご確認ください

問：市民室 ☎ 99・8117、和泉シティプラザ出張所 ☎ 57・6610



毎月勤労統計調査にご協力ください

2月上旬から、府知事が任命した統計調査員が、上町、太町、舞町の調査区内の全事業所を訪問し、常用労働者数などを調査します。

問：府総務部統計課勤労・教育グループ ☎ 06・6210・9200

8月1日から ごみ処分手数料を改定

8月1日から直接搬入ごみ・事業系指定ごみ袋のごみ処分手数料を改定します。

■対象：泉北クリーンセンターに直接搬入する人、事業系一般廃棄物排出者（事業者）

■直接搬入ごみ処分手数料：現在 10 kgごとに 150 円が、8月1日から 50 kgまで一律 900 円、50 kgを超える場合 10 kgごとに 180 円になります

■事業系指定ごみ袋の価格（8月1日から）：

45L 袋 800 円／1セット（10 枚）

70L 袋 1,200 円／1セット（10 枚）になります。

指定ごみ袋のデザインの変更はありませんので、改定前の指定ごみ袋も引き続き使用できます

※詳しい改定内容は、泉北環境整備施設組合ホームページをご覧ください

問：泉北環境整備施設組合

☎ 41・2030

家庭から出る古紙・古繊維 の集団回収を始めませんか

集団回収で地域コミュニティの 推進を

古紙・古繊維の集団回収活動を行う町会・自治会などの団体に、市から再資源化事業推進奨励金として回収量 1kg あたり 6 円を交付しています。

詳しくは、環境政策室までお問い合わせください。

■対象品目：家庭から出る新聞、雑誌・書籍類、ダンボール、飲料用紙パック、その他紙類、古繊維

■対象となる団体：おおむね 20 世帯以上の営利を目的としない住民団体

■申込：⑤、随時

※有価物集団回収実施団体登録申請書を提出してください

問：環境政策室 ☎ 99・8122

市制施行 70 周年記念ロゴ マークを活用しませんか

和泉市は、9月1日に市制施行 70 周年を迎えます。これを記念して、和泉市制施行 70 周年記念のロゴマーク等をイベント等で活用しませんか。詳しくは、市ホームページをご覧ください。



問：広報・協働推進室 ☎ 99・8101

高齢者（定期）肺炎球菌 予防接種に助成

対象者には、65 歳のお誕生日の前後に、「令和 7 年度発行 高齢者肺炎球菌定期予防接種対象者証明書」のはがきが届きます。※接種義務はありません

■対象：本市に住民登録のある、実年齢 65 歳の人（65 歳の誕生日の前日から 66 歳の誕生日の前日まで）

※初めての接種に限る

※過去に 1 回でも（23 価）肺炎球菌ワクチンを接種したことのある人は、はがきが届いても対象外

■場所：市内実施医療機関

■費用：3,000 円

※今後、変更の可能性あり

■自己負担金の減免制度：

○生活保護受給者…生活福祉課で保護受給証明書の発行を受け、接種時に医療機関に提出してください

○市・府民税非課税世帯（世帯全員の人が非課税の世帯）…保健センターまたは保健福祉センターで無料券の交付を受け、接種時に医療機関に提出してください（窓口での無料券の申請には本人確認書類が必要です。同一世帯以外の方が申請する場合は、事前にお問い合わせください）

■申込：⑤、はがきを用意のうえ、市内実施医療機関

問：保健センター ☎ 58・6038

保健所だより

○ HIV・クラミジア・梅毒検査と相談（第 4 水曜日の午前 9 時 30 分～ 11 時）

○ 骨髄バンクドナー登録申込み窓口（電話・和泉保健所ホームページ）



○ こころの健康相談（電話予約制）

2月1日は「フレイルの日」

フレイルとは、年齢とともに心身の機能が衰え始める状態のことで、「運動」「栄養」「口腔」「社会・心理」の 4 つの機能が低下することで起こります。

フレイルチェックで自分の状態を確認してみましょう。フレイルチェックなど詳しくは府ホームページをご覧ください。

問：和泉保健所 ☎ 41・1342

浄化槽の届出はお済みですか

浄化槽を使い始めたときは「浄化槽使用開始報告書」、やめるときは「浄化槽使用廃止届出書」、所有者等を変更したときは「浄化槽管理者変更報告書」を届出する必要があります。

■申請：⑤、郵送、申請書（市ホームページからダウンロード）に記入のうえ、随時、〒594-8501、和泉市役所下水道整備課

問：下水道整備課 ☎ 99・8152

2月 は生活排水対策推進月間

洗剤 お風呂 洗い物

ちょっとした工夫で きれいな川に

川などの水の汚れの原因の約 7 割が日常生活から出る「生活排水」です。この生活排水の影響は、河川流量が減少する冬期に大きくなります。

みなさんに心がけてほしいこと

○ 食器等の汚れは、紙で拭き取ったりヘラで取ったりしてから洗いましょう

○ 油は使い切る工夫をし、捨てる場合は流しに流さずに新聞紙に吸い込ませる、固形化するなどしましょう

問：府生活排水対策推進会議事務局 ☎ 06・6941・0351

▶▶▶ お知らせ

子どもの夢応援奨学金

■対象：市内在住で4月以降に高等学校等に進学する生徒、または高等学校等に在学中で、審査（所得制限あり）により、必要と認められた生徒

■奨学金の種類・金額：

○給付型・入学一時金…40,000 円

○貸付型・入学一時金…90,000 円以内

○貸付型・奨学資金…国公立の高等学校等に進学・在学する生徒は月額 6,000 円以内、私立の高等学校等に進学・在学する生徒は月額 8,000 円以内

■申込：㊦、申請書（学校教育室、市内中学校、義務教育学校）に記入のうえ、2月2日（月）～3月19日（木）※給付型のみオンライン申請可<3月20日（金・祝）まで>

※詳しくは、市ホームページをご覧ください

問：学校教育室 ☎ 99・8160

いじめ防止対策委員会の傍聴

日時：2月10日（火）午後5時30分～

■場所：教育センター2階セミナー室1（いずみ保健・子育てプラザ）

■定員：10 人

※申込は不要。当日、会議開始の15 分前から受け付け（多数の場合は抽選）

問：学校教育室 ☎ 99・8159

児童発達支援センター 和泉はつがの園の園児

令和8年度和泉はつがの園（平日の集団療育）に通所を希望する園児を募集します。

■対象：発達上、様々な課題のある令和6年4月1日以前に生まれた未就学児

■場所：児童発達支援センター和泉はつがの園

■申込：㊦、2月14日（土）～21日（土）

保護者向け説明会

日時：2月14日（土）午前10時30分～11時30分

※2月13日（金）までに要電話申込
問：児童発達支援センター和泉はつがの園 ☎ 90・7028

職業能力開発・向上の 資格取得者に補助金

職業能力の向上を目的に技能、資格を取得するために講座を受講し修了した場合、補助金を交付します。

■対象：市内在住の勤労者または再就職をめざす人

※学生は除く

※府スキルアップ支援金など、他の給付金等を受けることができる人は除く

■対象講座：

○大阪府が実施する「テクノ講座」

○厚生労働大臣が指定する教育訓練給付制度の対象講座（その給付を受けることができない人に限る）

■補助額：1講座2万円を限度に受講料（教材費を含む）相当額

■申込：㊦、郵送、申請書（くらしサポート課、市ホームページからダウンロード）に記入のうえ、修了証、受講料等の金額とその支払いを確認できるもの、住所確認できるもの（運転免許証など）を添えて、講座修了後3か月以内に、〒594-8501、和泉市役所くらしサポート課

問：くらしサポート課 ☎ 99・8124

市設墓地の使用申込 「信太山墓地」と「和泉墓地」

■対象：申込の時点において、和泉市民で引き続き居住し、自宅に遺骨を保管または寺院等に遺骨を預けている世帯主

■区画：①信太山墓地…10 区画（1.5 m²または 3.0 m²）

②和泉墓地…10 区画（1.69 m²）

※申込多数の場合は抽選

■費用：① 31 万 1 千円または 62 万 2 千円（区画面積による）

② 20 万円

■申込：㊦、申込書（市民室、和泉シティプラザ出張所、市ホームページからダウンロード）に記入のうえ、2月2日（月）～27日（金）

※申込に必要なものなど詳しくは、市ホームページまたは申込書をご覧ください

問：市民室 ☎ 99・8120

BCP セミナー＆ ワークショップ

中小企業者向けに BCP（事業継続計画）セミナー・ワークショップを行います。また、参加者には独自のハザードマップのプレゼントもあります。

講演の内容など詳しくは、市ホームページをご覧ください。

日時：3月3日（火）午後2時30分～4時30分

■対象：中小企業者

■場所：和泉商工会議所2階会議室

■申込：二次元コード、2

月26日（木）まで

問：産業振興室

☎ 99・8123



献血にご協力ください

400mL 献血のみ

日時：2月13日（金）

午前10時～午後4時

■場所：コミュニティセンター

問：福祉総務課 ☎ 99・8126



善意をありがとう

令和7年12月の社会福祉協議会に寄せられた善意は次のとおりです。（敬称略）

匿名 10,000 円、匿名 5,000 円、匿名 飲料、匿名 衣類

問：社会福祉協議会 ☎ 43・7513

ホットいずみ

このコーナーでは、市内在住で活躍された人や様々な活動などを紹介します。



功労者を表彰

市では、公益の増進、文化の向上、その他市勢の振興発展に尽力し、その功績が顕著である人に和泉市功労章を贈っています。1月7日に行われた新年互礼会で、次の3人が表彰されました。

(写真左から) 永田 就三氏（和泉市医師会会長・いぶき野）、居石 千里氏（元和泉市町会連合会会長・鶴山台）、山本恭弘氏（和泉商工会議所会頭・黒鳥）



叙勲（瑞宝双光章）を受章

本市の行政相談委員として多くの相談業務や広報活動に取り組んでこられた功績が称えられ、池内啓二さん（仏並）が瑞宝双光章を受章しました。



企業版ふるさと納税による寄附

通天閣観光株式会社から、企業版ふるさと納税による寄附をいただき、令和7年12月13日、通天閣にて和泉みかん奉納式&ふるさと納税感謝状贈呈式を行いました。寄附金は、新旧の魅力が融合する観光の振興事業に活用します。



道の駅のクラフトビールが金賞を受賞

インターナショナル・ビアカップ2025のフルーツウィートビール部門で、丸和食品株式会社（道の駅いずみ山愛の里指定管理者・伯太）が開発した、道の駅いずみ山愛の里オリジナルのクラフトビールが金賞を受賞しました。

■受賞商品：It is me, LEMON（イット イズミー レモン）330mL、590円（税込）



小学生読書おたよりコンクール・中学生POPコンクールの表彰式

令和7年11月23日にTRC和泉図書館で、「和泉市小学生読書おたよりコンクール」「和泉市中学生POPコンクール」の受賞者15人の表彰式が行われました。



図書館を使った調べる学習コンクールの表彰式

応募総数63作品の中から、最優秀賞4作品、優秀賞4作品、努力賞4作品の計12作品が入賞し、令和7年11月23日にTRC和泉図書館で表彰式を行いました。

ホットいずみ



柔道大会に出場

令和7年5月4日～5日に行われた第45回全国少年柔道大会に、(写真左から)関戸伸悟さん(北松尾小5年)、神野匠生さん(国府小6年)、神野耀聖さん(国府小4年)、山川桃花さん(緑ヶ丘小6年)が出場、9月21日に行われた2025年度マルちゃん杯全日本少年柔道大会の小学生の部に、小谷一翔さん(いぶき野小6年、写真右)が出場しました。



マルハングループインビテーション大倉カップ全日本選手権大会に出場

令和7年7月18日～23日に行われたマルハングループインビテーション大倉カップ第51回全日本選手権大会(硬式野球)に、福田啓太さん(北池田中2年)が出場しました。



全国フットベースボール大会に出場

令和7年8月9日に行われた第30回全国フットベースボール大会に、青葉はつが野クローバーズの2人が出場しました。



文部科学大臣杯 全日本大学男子ソフトボール選手権大会に出場

令和7年9月6日～8日に行われた文部科学大臣杯第60回全日本大学男子ソフトボール選手権大会に、松井優哉さん(のぞみ野、立命館大1年)が出場しました。



国民スポーツ大会ローイング競技会で活躍

令和7年10月4日～7日に行われた第79回国民スポーツ大会ローイング競技会の少年男子舵手つきクオドルプルに、(写真左から)鎌田翔太さん(府中、高石高3年)、堂本大悟さん(鶴山台、高石高3年)が出場し、上位入賞しました。



日本パラ水泳選手権大会で活躍

令和7年11月1日～2日に行われた第42回日本パラ水泳選手権大会に、山東ひかりさん(みずき台)が出場し、S8女子50m背泳ぎで上位入賞、S8女子50m自由形で3位になりました。

AJSA全日本アマチュア選手権大会で上位入賞

令和7年11月8日～9日に行われたAJSA2025全日本アマチュア選手権大会(スケートボード)に、大川心輝さん(小田)が出場し、上位入賞しました。



関西吹奏楽コンクールに出場

令和7年8月23日に行われた第75回関西吹奏楽コンクールに、石尾中学校の吹奏楽部の生徒が出場しました。

犯罪警告板

	令和7年 11月末	令和6年 11月末
特殊詐欺被害	45	29
住宅の窃盗被害	10	9
車上ねらい	28	41
部品ねらい	89	62

(令和7年1月からの累計です)

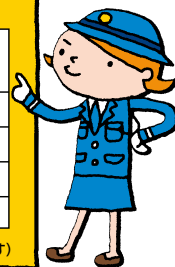

和泉市こどもまんなか計画

基本方針2 地域のみんなでこどもを育む

遊びや体験活動は、こどもの健やかな成長の原点となります。こどもを対象とした事業において、団体等と協働して遊びや体験の充実をはかります。

和泉市こどもまんなか計画について詳しくは、市ホームページをご覧ください



幼児期から運動の習慣を！

ニュースポーツフェスタに参加してみよう♪



ニュースポーツってなに？

ニュースポーツとは、年齢や体力に関わらず誰でも気軽に楽しめるスポーツです。道具やルールがシンプルで始めやすく、仲間づくりや健康づくりにもぴったり。

初めてでもワクワクしながら挑戦できる、レクリエーションです。



ニュースポーツフェスタでは…

公式わなげやラダーゲッターなど人気のニュースポーツに挑戦し、合計得点で順位を競います！ 未就学児・小学生・一般・シニア（60歳以上）の各部の上位の人には、景品もあり！

ルールは当日にスタッフが丁寧に説明するので、初めての人でも安心して思いっきり楽しめます。



前回参加者のコメント

- ＊新しいゲームができて楽しかったです（未就学児の部参加者）
- ＊（ゲームの）ルールが工夫されていて、面白かったです（小学生の部参加者）
- ＊とてもなごやかな雰囲気です。笑い声がよく聞こえ、楽しかったです（保護者）
- ＊いろいろなゲームがあり楽しかったです（保護者）



幼児期における習慣的な運動の重要性



市スポーツ推進アドバイザー 松下直樹氏に
お話を伺いました。

幼児期に多様なスポーツを経験することは強い体力づくりに重要です。体力には大きく2種類あり、それは運動に関する体力と健康を維持するための体力です。特に後者は主に筋力や持久力のことを表しますが、これらは20歳をピークに少しずつ低下するので、こどもの時代に貯めておくことが重要です。幼児期にスポーツに親しむことは、若年性糖尿病など生活習慣病につながる危険性を低減させます。また、スポーツを通じて学ぶルールは社会規範を学ぶ大きな機会ともなります。

ニュースポーツフェスタ 2026



【開催日】3月8日(日)

【対象】市内在住または在勤(学・園)の3歳以上

※小学生以下は保護者同伴

【時間】午前9時50分～正午

【場所】コミュニティ体育館

【定員】80人(申込多数の場合は抽選)

【申込】電話、直接、Eメール(sports-event@city.osaka-izumi.lg.jp)、
郵送で受け付け

「ニュースポーツフェスタ係」と明記し、申込書(市内体育施設、
市ホームページからダウンロード)に、住所・氏名(ふりがな)・
年齢・学年・電話番号を記入のうえ、2月20日(金)まで<
必着>に、〒594-8501、和泉市役所生涯学習推進室

問：生涯学習推進室 ☎99・8162

お知らせ

ニュースポーツ道具を無料でレンタルできる!



いま話題の「モルック」やパラリンピックでも採用された「ボッチャ」も無料!
こども会、老人会、青年団などのレクリエーションで! ピクニックのお供に!
随時、申込を受け付けています!



お申込み

和泉市立市民体育館(午前9時～午後9時) 電話(0725-45-0525)
※休館日: 第2水曜日、年末・年始(12月29日～1月3日)



育児教室・園庭開放情報は
こちらから



このコーナーは就学前のこども
たちの作品を紹介します。



笑顔いっぱいのお
ねをつくったよ



応募はこちら↑

井上 啓斗ちゃん
(R7年7月生)
すくすく元気に育ってね!

稲葉 有咲ちゃん
(R6年1月生)
カメラに向かってスマイル

吉田 陽十花ちゃん
(R7年6月生)
4姉妹の末っ子、
我が家の太陽です!

川崎 蓮生ちゃん
(R7年6月生)
生まれてきてくれて
ありがとう!大好き

船富 想羽ちゃん
(R7年9月生)
生まれてきてくれて
ありがとう!

増田 晴七ちゃん
(R7年4月生)
むちむち女子♡
毎日癒しをありがとう♡

和泉でギオンがズキューン!

を視聴して



市公式 LINE から
@izumi-city

ぐるグルメフェア参加店舗から

プレゼント キャンペーンに

全108品

応募しよう!

応募期間 2月1日(日)～28日(土)

■賞品発送：3月下旬頃を予定<賞品提供者から直接発送>



串料理 鍋 串のれん



TARUTOYA 和泉府中店



鶏やす



韓国料理 Rhami



スイーツ アトリエ トゥインクル



Oeuf Café (ウッフカフェ)



府中大寺屋 小田店



HATAKE CAFÉ EMIMARU



MUKASHIplus



肉のばんば家 和泉中央店



※写真はイメージです

御和菓子 壽屋 和泉支店



ダンニャワード



トラットリア ルチアーノ



小麦の奴隷 大阪和泉店



道の駅いずみ山愛の里
地場産品販売所



※写真はイメージです。季節によりパフエの内容が変わります

道の駅いずみ山愛の里
旬菜レストランつむぎ



FILNE



オヤジのたまご ループ



いずみ小川いちご農園
農園 Cafe 莓果



テデオニ

ーキャンペーンへの応募方法ー

STEP 1

市広報番組「和泉でギオンがズキューン!」(令和8年2月号)を視聴して、キーワードを確認



【視聴方法】YouTubeへアクセスし、「イズキューン!」で検索(↑二次元コード)

STEP 2

市公式 LINE をお友だちに追加(二次元コードの読み取りで追加)



@izumi-city



うっかり、ブロックをしてしまった人も、再度お友だち追加できます!

STEP 3

市公式 LINE のトーク画面でキーボードをタップし、STEP1のキーワードを入力して、送信

STEP 4

STEP3の返信に記載の事項や希望賞品を入力して、送信
【応募完了】

賞品の詳細は、市ホームページ(二次元コード)をご覧ください!



市公式 YouTube をチャンネル登録してこれらの番組も見てね

問：広報・協働推進室 ☎99・8101

和泉市
ホームページ



和泉市
施設マップ



和泉市
カタログ
ポケット



いずみ
メール



コンビニ・
スマホで
手続き

