

平成16年1月号

NO.541



広報いずみ

izumi



あけましておめでとうございます



市議会議長
辻 正治

皆様方には、平成16年の新春を
つつがなくお迎えになられたこと
と、心からお慶び申し上げます。

さて、社会は今、長期化する景気
低迷のもと閉塞感といったことが大
きく懸念されております。これを打
破し、「日本再生」と21世紀に見合
った社会・経済システムを確立する
ことが最重要課題であるとのことか
ら、国においては行財政改革をはじ

め様々な分野で構造改革を推進しているところであります。また地方にあっては、不況のもと財政状況が年々厳しさを増し、加えて国と地方の税財政の三位一体改革の問題があり、予断を許さない財政環境にあります。本市も例外ではなく、平成16年度当初予算編成方針を見ますと、大きな財源不足が見込まれることから、簡素で効率的な市政へ更に歩を進めていくとあります。市議会といたしましては、この事を踏まえ、また地方分権が一層進展し地方自治体の独自性が大きく問われる中、議決機関としての役割をフルに発揮すると共に、市行政との連携を一層密にし、魅力あるまちづくりに努めて参る所存であります。本年も、変わらぬご支援ご協力をお願い申し上げますと共に、皆様方にとって幸多き年でありますことを心からご祈念申し上げ、年頭のご挨拶といたします。

市民の皆様方には、お健やかに
新年をお迎えのこととお慶び申し
上げます。

昨年11月、市民の皆様方の力強い
ご支援をいただき、引き続き三
期目の市長の重責を担うこととな
り、これまでに寄せられました市
民皆様方の信頼と期待にお応えす
るため、「安心と信頼のまちづくり」
をモットーに、育ち盛りの和泉市
の、飛躍的な発展をめざし、新時代にふさわしいまちづ
くりを進めてまいります。



市長
稲田 順三

平成16年の新春を迎えた今、私は決意も新たに、市民の視点を最優先し、広大な市域を舞台に、恵まれた自然、誇れる歴史遺産や文化施設など、本市の魅力を最大限に引き出し、少子高齢化、情報化、国際化社会に対応した施策の充実と、快適に暮らすことができる産業、学術、都市基盤整備を進展させ、市民皆様と共に「豊かさを共有する人間都市・和泉」の実現に全力を尽くす所存でございます。

どうか、今後とも一層のご指導とご鞭撻をいただきますよう心からお願い申し上げ、皆様方のご健勝、ご多幸を祈念し、新春のごあいさつといたします。

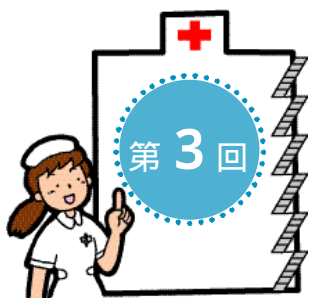

シリーズ

市立病院24時

小児科・眼科

4月に和泉市立病院別館が完成します。地域の中核病院としての役割を担う市立病院。市民の健康を守り、安心して暮らしていけるよう様々な取り組みを行っています。

平成11年12月には、救急病院の認定を受け、24時間体制で救急患者の受け入れを行っています。

今回は、小児科と眼科を紹介いたします。

学童期以上では積極的に、乳幼児でも中等症以上の場合にステロイド吸入療法が推奨されています。全身投与と異なり、副作用が少なく、

判明してきました。

気管支喘息は気道の慢性炎症であり、従来の気管支拡張薬だけでは十分な治療効果が得られないことが判ってきました。この慢性炎症に対する治療として、成人では発病早期からステロイド吸入薬の使用が勧められ有効性が実証されていますが、小児でも安全に使用できることが

判明してきました。

気管支喘息の治療は、急性発作時の治療と、日常生活時の治療とに分けられます。気管支喘息は発作時だけでなく、発作のないときの治療も大変重要です。

小児の気管支喘息の治療は、日本小児アレルギー学会が作成した新しい「治療・管理ガイドライン2002」に基づき、最新の治療を行っています。

小児の気管支喘息

小児科部長 村上城子

(日本小児科学会専門医)

広報いずみ

1月号

(第541号)

今月の表紙

こまくらべぎようこう え まき
「駒競行幸絵巻」

紙本著色・重要文化財
(鎌倉時代)

平安時代の貴族、藤原頼通が京都にある高陽院邸で催した駒競に集う天皇と皇太子、公家の様子を描いた絵巻の一場面です。駒競とは、馬を走らせ勝負を競う行事のことをいい、貴族の家や大きな寺、神社などで華やかに行われました。

屋内では、黒い装束で正装した公家たちが天皇と皇太子を迎えています。色とりどりの葉が美しく水面を飾った庭の池には、舟が浮かび音楽が奏でられています。鮮やかな色彩によって、晴れやかな場が一段と輝きを増しているようです。

この作品は4月、和泉市久保惣記念美術館の本館で展示する予定です。

編集・発行 和泉市役所企画財政部自治広報課
〒594-8501 和泉市府中町二丁目7番5号
41-1551
<http://www.city.izumi.osaka.jp/>

目次

シリーズ

市立病院24時・・・2・3

トピックス

市議会ニュース・・・4

民生・児童委員・・・5

職員の倫理を定める・・・6・7

大阪府知事選挙・・・8

在宅介護支援センター・・・9

健康コーナー・・・10・11

図書館・・・12

彩生館・・・13

消費者の窓・・・14

ひゅーまんらいふ・・・15

特集

粗大ごみの収集が

電話申込に・・・16・17

労働相談・・・18

相談あんない・・・19

町の話・・・20

情報オアシス・・・21～31

工業統計調査にご協力を・・・21

ひとりで悩まず相談を・・・22

入札参加の申請を受け付け・・・23

付加年金を始めませんか？・・・24

青少年センターの催し・・・25

軟式野球大会の出場チーム・・・26

パソコン講座・・・27

チャレンジ支援講座・・・27

骨密度の測定・・・28

男性料理教室・・・29

和泉シティプラザの催し・・・30

消防出初式・・・31

チャイルドシートを譲渡・・・31

市史だより<56>・・・32

平成15年11月末現在

人口 180,248人(+121)

男 88,196人(+49)

女 92,052人(+72)

世帯数 64,722(+67)

()内は前月比

面積 84.99K²

気道の炎症を有効に抑えることができず。これにより、気道の病的変化が後戻りできないくらいに進んでしまつたのを未然に防ぐことができます。

また発作が出てから慌てるのではなく、発作が出る前に予測して、未然に防ぐことも重要です。そのひとつの方法として、ピークフローメーター（図1）が活用されています。



図1

呼吸の妨げは、家庭で測定して、正常の値より低下してきた場合に、発作の前状態であることがわかり、医師によってあらかじめ指示された気管支拡張薬などを追加して、未然に発作を防ぐことができます。

家庭での咳、喘鳴の程度やピークフローメーターの値などを記録につけていくことも重要です。これには喘息日誌が有用です。定期の来院時には医師が喘息日誌を見て、治療の強弱を決定する材料にもなり、大変参考になります。

当院では喘息・アレルギー外来を予約制で行っています。喘息日

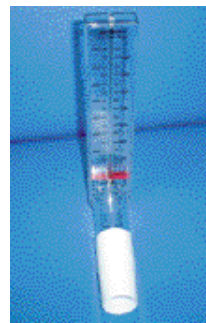

図2

誌の配布や、発作時の乳幼児を対象に吸入器（図2）を、年長児を対象にピークフローメーターの貸し出しを行い、喘息のより良いコントロールをめざしています。

発作の程度が強い場合や、発作が通院ではなかなかコントロールできない場合には入院治療も行っています。

小児期の気管支喘息を子どもの時期に抑え込んで、成人期まで持ち越さないようにすることが重要です。

眼科先端医療 硝子体手術

眼科医長 裴 高一
（日本眼科学会専門医）

1、硝子体とは？

硝子体という組織については、聞き慣れない言葉だと思えます。硝子体は眼の内腔をつめる透明なゼリー状の組織です。この組織は眼の病気に直接的に関与したり、眼の病気が起こると、その進行に大きく関与していることが解ってきました。そこで硝子体を除去し、病気の原因を除去したり、発生した病気の進行を抑えることが硝子体手術です。

2、硝子体手術

硝子体手術は、眼の内部を照らす光源の水を流す灌流口を設置しカッターで硝子体を除去します（硝子体手術装置 写真1）。手術時間は対象疾患に依存するため、ばらつきが大きくなります。大半は局所麻酔で対応していますが、場合により全身麻酔も行います。日帰りで手



写真1

術を行う施設もありますが、当院では入院治療を原則としています。

3、硝子体手術の対象疾患

この硝子体手術が対象としている疾患には、次のようなものがあります。

黄斑円孔（写真2）・・・視力に一番大切な網膜の中心である「黄斑」に穴があく疾患です。失明することはありませんが見ようとするとちようど中心だけがみえず、字を読むことができません。以前は、治療不可能でしたが、硝子体手術の登場によってかなり視力や変視症（物がゆがんで見える）が改善するようになりました。



写真2

黄斑上膜（写真3）・・・網膜の「黄斑」の表面に薄い「繊維性の膜」ができ、これが縮むことで網膜を「しわしわ」にします。このため、患者さんは「ゆがんで見える」と感じるようになり、視力が低下してきます。硝子体手術の登場によって、網膜の上の「繊維性の膜」をはぎ取ることで、網膜のしわがとれ、改善するようになります。

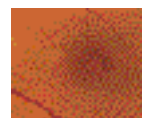

写真3

黄斑浮腫（写真4）・・・網膜の中心である「黄斑」がむくんでしまい、視力が低下します。

網膜血管障害（網膜静脈閉塞症や糖尿病性網膜症など）や、まれに白内障手術後やレーザー加療で発



写真4

生することがあります。以前は飲み薬やレーザーなどで治療してきましたが、効果が不安定でした。しかし、むくみが硝子体による影響などが判明し、除去することで、むくみがすべてではありませんが改善することが判りました。

硝子体出血・・・透明な硝子体が出血によって濁ること、光が目奥まで届かずに見えなくなる疾患です。手術によって濁った硝子体を取り除き、出血の元になった原因を治療します。出血の原因疾患が判らないこともあり、その場合は術後視力にも影響がでます。

網膜剥離（写真5）・・・網膜に穴が開くことで、穴から水分が網膜と眼球壁の間に潜り込み、網膜が壁からはがれてしまう病気で、はがれてしまった網膜は栄養を失い、死んでいきます。硝子体手術によって、網膜下から水を抜き、眼内を空気で満たして網膜を壁にくっつけてあげると、網膜剥離が進行して失明することを防ぐことができます。

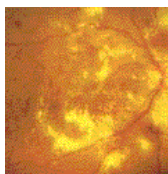

写真5

以上の他にも硝子体手術の適応が多数あります。しかし硝子体手術も万能ではなく、できるだけ発生から時間が経過しないうちに治療することがより良い予後を得ることができ、合併症もあるため注意が必要です。医師から手術を勧められた際は、早めに、しかし慎重に手術に臨む必要があります。

問・市立病院 41・1331

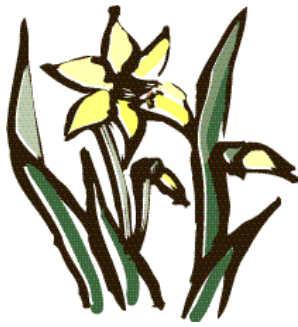

市議会ニュース

第4回定例会

和泉市職員倫理条例などを可決

12月8日から19日まで市議会第4回定例会が開かれ、開会の冒頭に3選を果たした稲田順三市長から所信表明が行われ、報告4件、議案17件がそれぞれ上程され、慎重審議の結果、全て原案どおり可決等されました。

議案

和泉市職員倫理条例制定について：職員が職務を遂行するにあたり、市民からの疑惑や不信を招くような行為を防止し、公務に対する市民の信頼を確保するために条例を制定するもの。

(本紙6・7ページに別掲)

和泉市税条例の一部を改正する条例制定について：納期前納報奨金制度について、近年の社会情勢の変化にかんがみ、府下各市との均衡及び制度の適正化を図るため、交付基準の改定を行うもの。

和泉市立病院の料金に関する条例の一部を改正する条例制定について：和泉市立病院の増改築に伴い入院加算料金の設定を行うとともに、社会経済情勢の変動にかんがみ、医療サービス

の向上及び負担の公正・適正化を図るため、手数料及び診療料金の額の改定を行うもの。

助役の選任について：池邊功助役と中屋正彦助役の任期満了に伴い新たに林和男氏と仲田博文氏を助役に選任するにつき、議会の同意を得ました。

収入役の選任について：任期満了に伴い谷上徹収入役を引き続き選任するにつき、議会の同意を得ました。

教育委員会委員の任命について：平成16年2月25日任期満了に伴う教育委員会委員について安井征雄氏を引き続き任命するにつき、議会の同意を得ました。

公平委員会委員の任命について：平成16年2月25日任期満了に伴う公平委員会委員について引き続き竹田明郎氏を任命するにつき、議会の同意を得ました。

今回新たに就任が決まった助役と主な経歴

主な経歴

昭和14年9月11日生
(のぞみ野三丁目在住)
昭和37年 和泉市職員
平成5年 水道部長
平成12年 水道事業
管理者



仲田 博文助役

主な経歴

昭和25年2月13日生
(尾井町在住)
昭和47年 和泉市職員
平成7年 総務部
企画室長
平成12年 企画財政部長



林 和男助役

人権擁護委員の任命について：平成16年3月31日任期満了に伴う人権擁護委員について、引き続き余田和久氏を任命するにつき、議会の同意を得ました。

水道管の冬じたくを

夜の冷え込みにご注意ください

気温がマイナス4 以下になると、防寒の不完全な水道は凍ったり、水道管が破裂したりします。特に多いのは、次のような所です。早めに冬じたくをしましょう。

水道管がむきだしになっている所
北向きにある水道管
風あたりの強い所にある水道管
万一、破損したときは

水道管：止水栓を閉めて水を止め、近くの市指定工事業者へ修理の依頼を(有料)

メーター：水道部まで連絡を
水道水が凍って出ないときは
タオルをかぶせ、その上からゆっくりとぬるま湯をかけて溶かします。
熱湯はかけないでください。

防寒のしかた

水道管：保温材(毛布、布など)を巻きます。蛇口が破裂しやすいので、上まで完全に包んでください。その上からビニール等を巻いて保温材が濡れないようにしましょう。

メーター：メーターボックスの中に使い古しの毛布や布切れ等を入れて保温してください。

問：水道部総務課

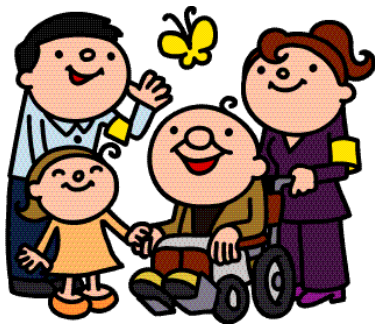

身近な存在 民生・児童委員

次に該当する項目があれば
地域の民生・児童委員へご相談ください

- ・ 高齢者だけの世帯での困りごとはありませんか？
- ・ 一人暮らしでの困りごとはありませんか？
- ・ 病気などで生活に困っていませんか？
- ・ いじめや児童虐待で悩んでいませんか？
- ・ 子育ての仲間がいなくて困っていませんか？
- ・ 介護保険についてわからなくて困っていませんか？
- ・ その他生活全般に関する困りごとはありませんか？

民生・児童委員は、市民の皆さんに適切な助言等を行うために、日頃よりさまざまな自己研さん、研修に努めています。

問：社会福祉課



市内には、それぞれの地域を担当する民生・児童委員があり、市民の皆さんが安心して自立した生活が送れるように、活動を行っています。主な相談は生活に関するものが多く、内容によっては、市や関係機関に紹介するなど、連携をとっています。

また、必要な福祉サービスが受けられることができるように支援・協力するなど、地域福祉の向上に努めています。

さらに、市や社会福祉協議会が実施するさまざまな福祉事業に地域福祉のボランティア・リーダーとして共に参画しています。

各小学校の正門付近にも掲示していますが、あなたの地域の民生・児童委員を知りたいときは問：社会福祉課

民生・児童委員は身近な存在です

民生・児童委員協議会活動

和泉市子ども家庭フォーラムが平成15年11月12日、和泉シティプラザのレセプションホールで開かれ、就学前の子どもをもつ親を対象に講演が行われ約100人が参加しました。



平成15年10月1日～3日に和泉中央駅・和泉府中駅・信太山駅・北信太駅前それぞれ行われた赤い羽の共同募金にも民生・児童委員がボランティアで参加しました。



みんなの  を守ります。 和泉市水道管工事協同組合

繁和町 489-5
☎ 41-1366

阪 伯 太 工 業 所	(41)-2 2 2 8	三 林 設 備 株式会社	(55)-0 2 4 6
田 中 電 気 水 道 工 材 株式会社	(41)-0 8 7 9	阪 川 本 水 道 工 業 所	(41)-1 4 6 0
阪 鈴 木 水 道	(41)-1 6 6 4	西 本 設 備 株式会社	(44)-0 1 2 0
白 澄 設 備 工 業 株式会社	(41)-0 8 8 8	阪 コ ク ブ 設 備 株式会社	(92)-2 5 7 7
阪 藤 田 水 道	(41)-0 4 8 6	寺 田 設 備 株式会社	(56)-5 2 5 5
山 口 電 器 水 道 商 会	(54)-1 7 0 4	岡 本 設 備 株式会社	(92)-1 1 2 1
三 栄 電 気 水 道 商 会	(54)-0 1 4 4	三 井 鉄 工 設 備 株式会社	(55)-0 2 6 1
高 田 水 道 株式会社	(54)-0 0 0 8	横 尾 水 道 設 備 株式会社	(92)-1 9 1 7
田 中 設 備 工 業 株式会社	(99)-0 2 2 2	阪 竹 内 設 備 株式会社	(45)-2 0 6 0

迎春 2004年



信頼される市政へ 職員の倫理を定める

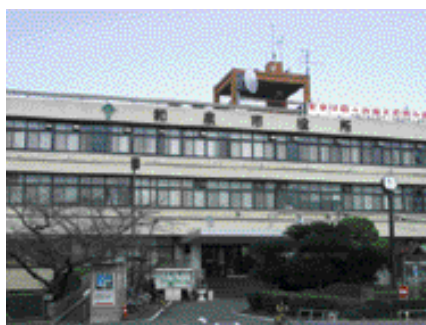

利害関係者等との接触を規制

昨今、国、地方を問わずマスコミにぎわす不祥事件。本市においても昨年連続して発生し、市民の皆さんに多大な迷惑、行政への不信を抱かせました。

今、公務員の公務に対する心構え、モラルが問われています。

情報社会、少子高齢社会、そして進行する地方分権、複雑多様化する地方行政業務に携わる職員は、倫理意識の高揚と市民サービスの向上をめざした公務の厳正な推進が一層求められています。

市では、市民の行政への不信感を払拭し、信頼される行政、公正で公平な業務を執行する信頼ある職員づくりをめざし、「和泉市職員倫理条例」を平成15年市議会第4回定例会に提案、慎重審議を経て可決しました。

市職員として、地方公務員としてあるべき姿、取らなければならない行動等、職員一人ひとりが日ごろから実践しなければならない倫理を定めています。

本号では、和泉市職員倫理条例の内容を一部抜粋により紹介します。条例内には市民の皆さんにもご協力いただく条項が定められています。市民の皆さんのご理解、ご協力をお願いします。

利害関係のあるものとの接触を制限

（第3条：職員が遵守すべき倫理原則）

職員は、日常の行動について常に公私の別を明らかにし、職務や地位を私的利益のために用いず、自己の職務に利害関係を有する「利害関係者等」との接触については、市民の疑惑や不信を招くことのないよう努めなければなりません。

疑惑や不信を招く行為を禁止

（第1条：目的）

この条例は、職員が職務を行う際の公務員倫理及び法令遵守体制の確立のための必要な事項を定め、公正・公平な職務を行い、市民の疑惑や不信を招くような行為を防止し、公務に対する市民の信頼を確保することを目的としています。

職員に事象等の報告（第7条：贈与等の報告）

職員は、利害関係者から贈与等を受けたとき等は、任命権者に報告することとしています。

啓発・研修を実施（第8条：任命権者の責務）

任命権者は、この条例の目的を達成するため、市民及び事業者等への啓発、職員への研修等を行うこととしています。

第三者機関が調査（第11条：倫理委員会の設置等）

市長は、公務員倫理及び法令遵守体制の確立を図り、公正な職務の遂行を確保するため和泉市職員倫理委員会を設置します。

倫理委員会の委員は、公務員倫理及び法令遵守体制に関して識見を有する者であって、職員の職務遂行及び倫理の保持に関して公正な判断をすることができるもののうちから市長が委嘱します。

職員又は市民、事業者等は、第3条に定める倫

自浄を実践

（第5条：倫理通報）

理原則に違反する行為又はその疑いの事象があったときは、市長等の任命権者又は倫理委員会（後段に掲載）宛に倫理通報を行うことができます。この場合、市長等の任命権者又は倫理委員会は通報があった場合は、直ちに調査を行わなければならないとしています。

倫理に反する行為を求めてはならない

（第10条：市民及び事業者等の責務）

市民及び事業者等は、職員の公正かつ適正な職務の遂行を支援するよう努めるとともに職員に公正な職務の遂行を損なうおそれのある行為を求めてはならないとしています。



公正・公平な業務 職員一丸で推進

正当な権利に配慮

(第15条：運用上の注意)

この条例の運用に当たっては、任命権者は関係者の正当な権利が侵害されないように配慮することとしています。

情報も保存

(第13条：報告書等の保存)

倫理委員会が任命権者に報告した報告書及び意見書は、任命権者が、これを受理した日の翌日から起算して5年を経過する日まで保存することとしています。

倫理委員会が厳正対処

(第12条：倫理委員会の任務)

倫理委員会は、この条例を遵守するための体制整備、非違行為にかかる厳正な処分等に関し、任命権者に意見を述べることとしています。

職員が利害関係者等を対象に 禁止されている主な行為

金銭、物品、商品券又は不動産等の贈与を受けること

金銭の貸付（業として行われるものであっては無利子のもの又は利子の利率が著しく低いものに限る。）を受けること

無償又は著しく時価よりも低い
価格で物品若しくは不動産等の貸
与又は役務の提供を受けること

供応接待を受けること

利害関係者と共に飲食、遊技、
ゴルフ又は旅行をすること（職員が
費用を負担する場合を含む。）

前各号に掲げるもののほか、その
他これらに類する利益又は便宜の供
与を受けること

社会慣習上職員が行う葬儀や社会活動の一環として職員が行う祭事
や会合等について、市民から不信や疑惑を招くおそれがない場合は
対象外となっています



倫理の指導・助言を徹底

(第14条：倫理監督者)

任命権者は、職員の倫理の保持を図るため、任命権者の下に職員の倫理を監督する倫理監督者を置き、職員に対し倫理の保持に関する指導及び助言を行うほか、倫理通報に関する事実確認のための調査その他必要な事務を行います。

利害関係者等とは、次のいずれかに該当するものをいいます。
(いずれも将来にわたり対象となるものを含みます)

市の行政庁から許認可等を受けて事業を営んでいるもの

市の機関が法令等に基づき行う検査、監査、監察その他の対象となるもの

市の公共事業を受注しているもの

市の行政庁がする不利益処分の名あて人となるべきもの

市と契約を締結するもの

市や国・府等から補助金等を得ているもの（そのものの活動が市民生活の向上等に貢献し、営利を目的としないことが明らかなもので市長が別に認めるものを除く）

< 倫理通報は記名が原則 >

条例では、職員、市民及び事業者等が不信や疑惑を抱く行為に対し、任命権者又は倫理委員会宛へ通報する「倫理通報」を定めています。

倫理通報は、氏名記載が原則で様式は自由、相手の特定や事象内容等できるだけ詳細に記載し、市役所内「倫理通報ボックス」への投函（郵送）により可能となります。無記名や特定人を誹謗・中傷する内容等は原則取り扱わないこととし、通報者への調査結果通知を義務付けています。

通報の方法は、市役所内「倫理通報ボックス」（市人事課備え付け）に直接投函するか、郵送（〒594-8501、和泉市役所内「倫理通報ボックス」宛）となります。なお封筒には通報者の氏名記入は必要なく、封筒内の自由様式による倫理通報記載紙に氏名、連絡先等（結果報告に必要なため）を記入し、あて先（「任命権者」か「倫理委員会」のいずれか）を明記ください。

問：人事課



投票日は2月1日(日) 大阪府知事選挙

大阪府知事選挙

投票日は2月1日(日)

大阪府知事選挙が2月1日(日)午前7時～午後8時に行われます。

今回の選挙から、不在者投票制度の一部が改正され、直接投票用紙を投票箱へ投票できる期日前投票制度が新設されました。不在者投票は投票用紙を受け取り、二重封筒で投票していましたが、期日前投票は二重封筒を用いず、直接投票できるようになりました。

投票のできる人

平成15年10月14日以前から和泉市の住民基本台帳に記載され、引き続き市内に住んでいる昭和59年2月2日までに生まれた人

平成15年10月14日以降に府内で1回のみ転居した人は、選挙人名簿に登録されている前住所地で投票できます。この場合、最寄りの市区町村が発行する「引き続き府内に住所を有する証明書」(市民課等で発行)が必要です。投票日までには交付を受けておいてください。

入場整理券

入場整理券「投票所入場整理券」(住民票の世帯ごとに)を郵送します。投票所を確認し、持参してください。



投票所入場整理券を紛失された場合でも、選挙人名簿に登録されていれば投票できますので、当日投票所でその旨を申し出てください。

期日前投票

仕事や旅行などで投票日に投票できない人は、期日前投票ができます。

期間…1月16日(金)～31日

(土)午前8時30分～午後8時

(土・日曜日も行っています)

場所…市役所別館1階会議室、和泉シティプラザ地下1階会議室

投票手続…本人が投票所入場整理券(届いていれば)を持参し、備え付けの「宣誓書」に必要事項を記入のうえ投票してください。

介助等の手伝いが必要なときは、投票所の係員に気軽に申し出てください

郵便による不在者投票

次のいずれかに該当する人は郵便による不在者投票ができます。

身体障害者手帳に両下肢、体幹もしくは移動機能の障害の程度が1級または2級、心臓、腎臓、呼吸器、ぼうこう、直腸、小腸の障害の程度が1級または3級と記載されている人

戦傷病者手帳に両下肢、体幹の障害の程度が特別項症から第2項症まで、心臓、腎臓、呼吸器、ぼうこう、直腸、小腸の障害の程度が第3項症までと記載されている人



郵便による不在者投票を行うためには、「郵便投票証明書」が必要で

投票手続…あらかじめ申請して交付を受けた「郵便投票証明書」を添えて1月28日(水)までに、選挙管理委員会へ投票用紙の交付を請求してください。「郵便投票証明書」の交付を受けていない人や、「郵便投票証明書」の有

効期限が切れる人は、前記の手帳を添えて、選挙管理委員会に交付申請を行ってください

手話通訳

投票日に投票所において手話通訳が必要な人は、事前に選挙管理委員会に申し出てください

点字やテープで公報サービス

視覚に障害のある人を対象に、「選挙のお知らせ」知事選挙の選挙公報(候補者の名、政見等が記載されたもの)の点字版や選挙公報を朗読してカセットテープに録音した「選挙のお知らせ」のどちらか一方を希望者に送付します。希望する人は大阪府選挙管理委員会(06・6941・0351 FAX06・694944・6053まで申し込みください)。

開票は、投票当日の午後9時15分から市民体育館で

速報は、午後10時から30分ごとに行います。なお、開票状況により速報の開始時間の変更される場合がありますので、あらかじめご了承ください。

市のホームページ

(<http://www.city.izumi.osaka.jp/>)

でも開票速報を掲載します。

問…選挙管理委員会



24時間体制で介護を支援 在宅介護支援センター

在宅介護支援センターとは…

市の委託事業で、高齢者が地域で安心して過ごすために、24時間体制で在宅介護に関する様々な相談に応じ各機関との連絡調整する施設です。

市役所まで行かなくても相談や福祉サービスの手続きができます。介護保険や福祉サービスの申請に必要な書類が用意されています。

介護予防についても相談ください。介護に関する「困った」にお応えします。その他の福祉サービスについても、ご相談ください。

問：老人障害福祉課

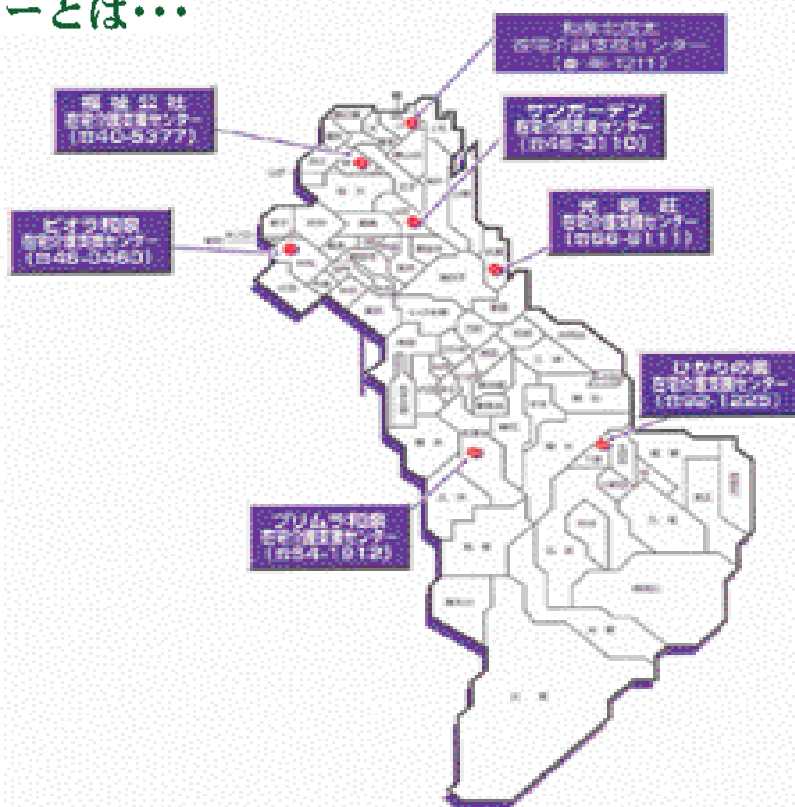

在宅ケア講座

日時：1月30日（金）

午前10時～11時30分

場所：北部総合福祉会館

テーマ：家庭での介護のポイント「栄養と食事ケアの工夫」

講師：黒川由美氏

定員：15人 受講料：無料

申込：1月5日（月）から定員に達するまで福祉公社で電話受け付け

問：福祉公社 41・2591

お近くの在宅介護支援センターにご相談ください

所在地	市内の在宅介護支援センター	電話番号
幸 2	福祉公社在宅介護支援センター	40・5377
伏屋町 3	光明荘在宅介護支援センター	56・8111
下 宮	ひかりの園在宅介護支援センター	92・1225
山 荘	サンガーデン在宅介護支援センター	46・3110
松尾寺	プリムラ和泉在宅介護支援センター	54・1912
和気町 3	ビオラ和泉在宅介護支援センター	46・0460
上	和泉北信太在宅介護支援センター	46・1211

和泉市立病院・その他の病院・医院・歯科医院の **院外処方せん** 受付調剤薬局

迎春

処方せん 受付時間

平日 9:00～19:00

土曜 9:00～12:30

休日：日曜・祝日

常に研究 ききめで奉仕する

キシダ薬局

和泉市泊太町六丁目9-9（信太山駅東100m）

TEL 41-0409/FAX 46-0025

「薬の正しい選び方」
「薬の正しい使い方」
「薬の正しい保管のしかた」
などについても、
お気軽に
ご相談下さい。



献血にご協力を

市内で行われる献血は下表のとおりです。また当日と翌日の府内の献血場所をフリーダイヤルで案内しています。

0120・52・4133

実施日	場 所	時 間
1月9日(金)	JR和泉府中駅前	午前10時～午後4時30分
1月22日(木)	コミュニティセンター	午前10時～午後4時
2月6日(金)	JR和泉府中駅前	午前10時～午後4時30分
※正午～午後1時は休憩のため採血は行っていない		

健康コーナー

このコーナーでは健康に関すること
予防接種の日程等を掲載しています。

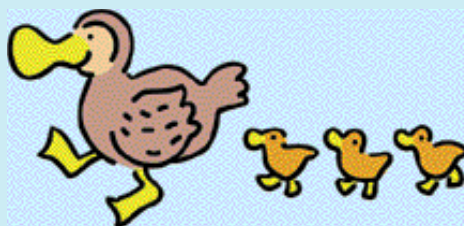

健康豆知識 VOL.45 アレルギー性鼻炎

新治療“アレルギー性鼻炎のレーザー治療”を
当院でも【新型レーザー】を導入しています。

アレルギー性鼻炎の主犯格である鼻の中の一部
粘膜をレーザーで焼いてしまう事によってアレル
ギー症状のコントロールを良好にします(薬が全
く要らなくなるわけではありません。また繰り返
して施術可能です)。粘膜を焼き飛ばすので鼻閉
(鼻づまり)には効果的です。鼻汁やくしゃみを減

らす効果もあります。

施術時間はガーゼを使った局所麻酔を含めて全
部で30分程度、保険適応です。10歳前後の子ども
にも可能です。

興味のある人は気軽にご相談ください。また施
術後は一時、鼻詰まりがひどくなりますので花粉
症の人はシーズン前にどうぞ。

市立病院 耳鼻咽喉科 大屋美香

府民健康プラザだより

41・1342

未熟児・障害児療育相談 (要予約)

対象：出生体重が2,500g未満の
お子さんと、身体障害児や発達に
遅れのあるお子さん(18歳未満)

日時：1月9日(金)
午後1時30分～3時

内容：医療相談(小児科医) 発
達相談(心理相談員による相談)

一般健康相談

日時：1月26日(月)
受付は個人...午前9時30分～10
時

結核相談(要予約)

日時：1月14日(水) 28日(水)
午前9時30分～10時30分

内容：結核についての医療相談を
受けます

エイズ・クラミジア相談

プライバシーは守ります。電話で
の相談もできます。

日時：1月19日(月) 26日(月)
午後1時30分～2時30分
約1週間で結果が出ます

飼えなくなった犬の引き取り

月・水曜日(休日・休日の前日を除
く)の午前9時30分～正午、午後1
時～4時に印鑑を持って連れてき
てください。

費用：成犬1頭1,400円

子犬は別に規定

こころの健康相談(要予約)

こころの健康相談・高齢者こころ
の健康相談・アルコール健康相談
など。電話での相談もできます。
ソーシャルワーカー・保健師・精
神科嘱託医が相談をお受けします。

井戸水等飲料水の水質検査

有料です。電話で予約してください。

住宅シックハウス相談

住宅内の害虫・カビ、シックハウス
などのご相談をお受けします。

ビデオテープの貸し出し

健康づくりのためのビデオテープ
を無料で貸し出しています。

学童期の予防接種

下表の対象学年の人には予診票とお知らせを配布しました。予診票を持参し、市内実施医療機関で受けてください。

種 類	標準対象学年	対 象 年 齢
日本脳炎(第二期)	小学4年生	9~13歳未満
二種混合(第二期)	小学5年生	11~13歳未満
日本脳炎(第三期)	中学3年生	14~16歳未満

予防接種

ポリオ・麻しん・三種混合・二種混合・風しん・日本脳炎の予防接種は市内実施医療機関で行っています。市内実施医療機関については予防接種手帳もしくは保健センターからのお知らせをご覧ください。

ツベルクリン反応検査・BCG

対象：3か月～4歳未満

日程：右表のとおり

受付時間及び場所：

保健福祉センター（いぶき野 和泉シティプラザ内2階）…午前10時～11時30分

ゆう・ゆうプラザ（伯太町）…午後2時～3時30分

予約不要

持ち物：母子健康手帳、予診票

ツベルクリン 反応検査	BCG 接種
1月6日(火)	1月8日(木)
2月3日(火)	2月5日(木)

障害者歯科検診

歯の検診と歯磨き指導をします。

むし歯があったり、歯ぐきから血は出ていませんか？

対象：在宅障害者の人（障害児を含む）で、検診実施場所に來れる人

実施日・時間・場所：下表のとおり

実施日	場 所	時 間
1月29日(木)	保健福祉センター	午後1時30分～3時30分
2月12日(木)		
2月26日(木)	保健センター	
3月11日(木)		

定員：各日12人

費用：無料

申込：1月8日（木）から各日定員に達するまで保健センターで電話またはFAXで受け付け

問：保健センター 44・1001

FAX46・6320

乳幼児健康診査

健診日：下表のとおり

場所：保健センター

保健福祉センター（和泉シティプラザ内2階）

対象児には健診日2週間前までに個別通知します

北部・中南部地区に分け、2か所で実施しています。（地区分けについては、平成15年4月に配布した保健センター・保健福祉センターからのお知らせをご覧ください）

健 診 名	健 診 日	場 所	対 象 児
4か月児健診	1月13日(火)	保健センター	平成15年9月生まれ
	1月27日(火)	保健福祉センター	
1歳6か月児健診	1月19日(月)	保健センター	平成14年6月生まれ
	1月26日(月)	保健福祉センター	
3歳6か月児健診	1月14日(水)	保健センター	平成12年6月生まれ
	1月28日(水)	保健福祉センター	
2歳児歯科	1月7日(水)	保健センター	平成14年1月生まれ
	1月21日(水)	保健福祉センター	

離乳食講習会「スプーンレッスン」

対象及び実施日：下表のとおり

時間：午後2時～3時30分（午後1時30分から受付）

定員：25人 参加費：無料

持ち物：母子健康手帳

申込：申込開始日から定員に達するまで保健センターで電話受け付け

実施日	対 象 児	申込開始日	場 所
2月6日(金)	平成15年8月～9月生まれ	1月5日(月)	保健センター
3月5日(金)	平成15年9月～10月生まれ	2月2日(月)	保健福祉センター

両親（妊婦）教室

対象：妊婦とその家族（妊娠週数は限定していません）

実施日：下表のとおり 時間：午後1時～4時

実施日	申込期間	場 所
2月13日、20日、27日	受付中	保健福祉センター
3月12日、19日、26日	2月中	保健センター

参加費：無料

持ち物：母子健康手帳、筆記用具、お茶（必要な人）

申込：各実施場所で電話受け付け

機能訓練

対象・日時・場所・診察日・内容：下表のとおり

各実施場所にお問い合わせください

来所の際には事前にお電話ください

場所	保健センター	保健福祉センター
内容	作業療法 作品制作 レクリエーション等	理学療法 動作訓練や体操等
対象者	○40歳以上で脳卒中等の病気により障害があり、継続して訓練が必要な人 ○老化などにより体の機能が衰えている人	
	身体障害者手帳を 持っている人	
日時	毎週木曜日 午後1時30分～3時30分	毎週月・木曜日 午後2時～4時
医師の 診察日	1月2日(木) 午後1時～1時30分	1月2日(木) 午後1時45分～2時15分

年始はブックポストへの返却が多くなる恐れがあります。できるだけ開館時にお返しください。

年始の休館にご注意ください

自動車文庫巡回予定

駐 車 場 所	巡回時間	1月	2月
上代町(鶴山台7-1'コンフォート内)	3:30~4:30	14	4
上町(府宮北信太住宅2棟横)	1:30~2:30	6・27	17
光明台二丁目(光明台3号公園内)	1:30~3:00	15	5
光明台北小学校	1:30~3:00	21	6
信太小学校	3:20~4:30	6・27	17
鶴山台北小学校	2:30~4:30	8・29	19
鶴山台三丁目(コミュニティセンター駐車場内)	1:30~4:30	20	10
鶴山台南小学校	1:30~3:00	14	4
伏魔町三丁目(伏魔町会館前)	3:30~4:50	21	6
南池田小学校	3:30~4:30	15	5
南松尾小学校	3:30~4:30	22	12
南横山小学校	1:30~3:00	7・28	18
横山小学校	3:00~4:30	16	3

情報交流の拠点
library
図書館
http://www.library.tzumi.osaka.jp/

和泉図書館

開館時間：火曜～土曜 … 午前10時～午後6時
日曜 … 午前10時～午後5時
休 館 日：1日(木・祝)～5日(月)・9日(金)
13日(火)・19日(月)・26日(月)
所 在 地：和泉市府中町四丁目20-1
電 話：44・3071

和泉図書館 1月の行事

開 催 日 時	催 し	内 容
1月7日(水) 午後2時30分～4時	子ども手づくり教室	「おに」 持ち物：ボンド・はさみ
1月10日(土) 午後2時30分～3時	おはなしたまたまばこ	「英語のおはなし」
1月16日(金) 午前11時～11時30分	ちいさなおはなし会	「冬のおはなし」
1月17日(土) 午後2時30分～3時	おうたのひ	「富士山」ほか
1月24日(土) 午前10時30分～11時50分	えいがかい	ディズニーアニメ「三匹のこぶた」ほか
1月24日(土) 午後2時30分～3時	おはなしのひ	おはなし「だんまりくらべ」ほか
1月28日(水) 午後2時30分～4時	おりがみきょうしつ	「おひなさま」 持ち物：おりがみ

※おはなしのひは、とちゅうから部屋に入ることとはできません
※こどもまつりは、今月はおやすみです<来月は2月7日(土)です>

対面読書をご利用ください

和泉図書館では、目の不自由な人へ対面読書を行っています(第1・3火曜日午後1時～3時・要予約)。

貸出しの一時停止について

1月から、期限を過ぎても返却されない場合、新たな貸出しを停止します。

シティプラザ図書館

開館時間：午前10時～午後8時
休 館 日：1日(木・祝)～4日(日)
16日(毎月第3金曜日)
所 在 地：和泉市いぶき野五丁目4-7
(和泉シティプラザ内)
電 話：57・6670

シティプラザ図書館 1月の行事

開 催 日 時	場 所	催 し	内 容
1月8日(木) 午前11時～11時30分	お話室	ちいさなおはなし会	「冬のおはなし」
1月10日(土) 午後2時～4時20分	多目的室	大人のための映画会	「橋のない川」
1月17日(土) 午前11時～11時30分	お話室	おはなし会	「冬のおはなし」
1月21日(水) 午後2時30分～4時	工房	子ども手づくり教室	「おに」 持ち物：ボンド・はさみ
1月24日(土) 午後3時～4時	多目的室	こどもまつり	人形劇「三枚のおふだ」ほか

※「おはなしたまたまばこ」<次回は2月7日(土)>と「おりがみきょうしつ」<次回は2月6日(金)>は、今月はおやすみです

和泉市立病院・その他の病院・医院・歯科医院の **院外処方せん** 受付調剤薬局

迎春

常に研究 ききめで奉仕する

処方せん 受付時間

平日 9:00～19:00
土曜 9:00～12:30

休日：日曜・祝日

キシダ薬局

和泉市伯太町六丁目9-9 (信太山駅東100m)

TEL 41-0409/FAX 46-0025

「薬の正しい選び方」
「薬の正しい使い方」
「薬の正しい保管のしかた」
などについても、
お気軽に
ご相談下さい。



2・3月の教室生募集

開講教室・期間：下表のとおり

申込：往復はがきに教室名、住所、氏名、電話番号を記入して1月20日(火)まで<必着>に彩生館へ(申込者多数の場合は抽選)

教室名	開講日時	参加費	定員
パッチワーク教室 「春色」のテーブルセンター	2月3日(火)・17日(火) 3月2日(火)・16日(火) 10:30～12:30	800円	20人
木工工作教室① 端材、木の葉からいろいろ	2月14日(土) 10:00～12:00	200円	10人
木工工作教室② 座材からいろいろ	2月28日(土) 10:00～12:00	200円	10人

来て見て体験
さいせいぐん

彩生館

開館時間 ●平日…午前10時～午後5時
土・日・祝…午前9時～午後5時
休館日 ●月曜日(祝日と重なった場合は翌日)
年末年始

所在地 ●〒594 1101 室堂町674-58
TEL ●55 5060
FAX ●55 5459

作品展

教室・自主グループの作品展
日時…2月7日(土)…午前10時～午後5時
2月8日(日)…午前10時～午後4時
場所…彩生館

展示販売・フリーマーケット

リサイクル品展示販売
展示期間…
1月22日(木)～25日(日)
申込締切は最終日の正午まで
抽選・展示期間の最終日の午後1時
賛助会限定
リサイクル品展示販売
対象…平成15年度賛助会員に加入している人
日時…1月11日(日)
午前9時～午後4時30分
場所…彩生館
フリーマーケット
日時…1月18日(日)
午前9時30分～午後2時
場所…彩生館
大フリーマーケット
1月、2月の大フリーマーケットはありません

おもちゃの病院

電池で動くおもちゃやブリキのおもちゃでこわれた物をお持ちください。
日時…1月25日(日)
午前9時30分～正午
場所…彩生館
修理代…無料(部品代実費)

特別教室

子ども服作り
可愛いパジャマやブラウス、ズボン、ワンピースなどを作ります。
日時…2月19日(木)・20日(金)
午前10時30分～午後4時
場所…彩生館
定員…10人
受講料…800円
申込…往復はがきに、教室名、住所、氏名、電話番号を記入のうえ、1月20日(火)まで 必着
に彩生館へ(直接彩生館に来られる場合は、返信用はがき代50円が必要です)

フリーマーケット出店者募集

飲食物、タバコ、金券、テレホンカード、コピー商品、花火、苗、危険物等商品は取扱いできません
フリーマーケット
日時…2月15日(日)
午前9時30分～午後2時
場所…彩生館
募集数…各18店
出店料…500円
申込…往復はがきに「フリーマーケット出店希望」と明記し、出店希望日、住所、氏名、電話番号を記入のうえ、1月20日(火)まで 必着 に彩生館へ(直接彩生館に来られる場合は、はがき代50円が必要)





消費者の窓

悪質商法の被害にあわないための
注意点

消費者が悪質商法の被害に
遭わないための注意点につい
てお伝えします。

「い」 急がせる 契約よ
「く」 考えて

業者の中には消費者にじつ
くり考える余裕を与えず、「今
だけなら割引価格で購入でき
る」「キャンペーン期間に付き
無料でサービスが受けられる」
等と契約成立を急がせるセー
ルスーツクが見受けられます。
本当に必要な商品や役務
(サービス)なのか、また割賦
販売やローンでの支払い方法
には毎月の支払いは少額でも
総額で考えれば高額となり、
長い期間の支払いが可能かよ
く考える必要があります。一

人で決めず家族・友人・知
人や消費生活相談室に相談
するなど、冷静に判断する
事が大切です。

「ろ」 論じてる セー
ルスーツクに 嘘いくつ

業者の説明をよく聞き、
疑問点は質問してメモに残
しましょう。同業他社のパ
ンフレットを取り寄せる、
問い合わせるなど慎重に検
討しましょう。また、契約
書面・パンフレット・広
告・契約のいきさつをメモ
した物なども残しておきま
しょう。

クーリングオフ制度は契約
後も一定の条件が整ってい
れば無条件解約ができますが、
販売方法・形態により行使で
きる期間に限りがあります。
また指定商品・指定役務・指
定権利が定められており、す
べての契約に適用されません。

消費者契約法による取り消
しは、労働契約以外の契約に
適用されます。契約時や契約
内容に問題がある事に気づい
た時から6か月以内であれば
適用されます。

いずれも期間の定めがあり、
契約後に疑問を感じたときは
役務(サービス)を受けるこ
とや商品の使用を中止し、消

費生活相談室にご相談くださ
い。早めの相談が肝心です。
「は」 はっきりと 断る
「あ」 勇気 大切です

悪質な訪問販売業者からの
被害を防ぐために、安易に家
のドアを開けないようにし、
悪質な電話勧誘や路上で呼び
止める業者の話は聞かないよ
うにしましょう。勇気を出し
て必要でない商品や役務(サ
ービス)は毅然と断りまし
ょう。

問：消費生活相談室

★政令改正のお知らせ★

1月1日から、特定継続的
役務の規制対象にすでに指定
されているエステティックサ
ロン・語学教室・家庭教師及
び学習塾に加え、結婚相手紹
介サービス・パソコン教室が
追加されます。

次の 全ての要件をみ
たせばクーリングオフと中途
解約ができます。関連商品も
含まれ、店舗での契約にも適
用されます。

2か月を超えて役務提供す
る契約

総額5万円を超える金銭を
支払う契約(入会金・施設利
用料・関連商品・消費税も含
め)

調査品目	規格・容量	市販価格	調査価格
燃 料	灯 油 店頭渡し 18リットル・1缶/現金売り	764	-30
	配達料込 18リットル・1缶/現金売り	885	-23
	ガソリン レギュラー1リットル現金売り	99	+1
	軽 油 1リットル現金売り	79	±0
	LPガス メーター附10立方メートル	5338	+61
日用品	トイレットペーパー 古紙50% 3ツグ12ロール	418	-28
	ティッシュペーパー 400枚(200組) 5巻組	356	-10
	洗濯用合成洗剤 コップ1杯1000g入り 10リットル	379	-21
	台所用洗剤 無臭1000g入り10リットル	161	-?

ぶっかたいやん

調査品目	規格・容量	市販価格	調査価格
食 料	食パン 普通品袋入り1袋(1kg)	153	-5
	精 米 こしひかり5kg袋入り10kg	2799	-13
	香 油 菜油・特選ポリマー入り1リットル	240	-1
	牛 乳 成分調整無糖質入り1リットル	196	-4
	サラダ油 ポリ容器入り1500g	361	-30
	鶏 卵 Mサイズパック入り10個	180	-3

この価格は、市販価格モニターが調査した全店平均値の市販平均値をもとにしてい
ます。銘柄により多少の差があります。(価格は調査時点)

(調査日：12月3・4日)

市民にとって住みよい地域社会に



2004

明けましておめでとうございます

和泉ロータリークラブ

和泉市府中町七丁目1-7
TEL. 41-5204
FAX. 43-8500

ひゅーまん らいふ

普段の生活の中から幅広い視点で、
女性問題・男性問題を取り上げます

世界人口白書に見る 若者の姿

思春期の健康と権利を考える

国連人口基金（NUFPA）は、「思春期の若者のために、健康と権利への投資」をテーマに、世界人口白書を発表しました。

白書は、思春期の若者の健康と福祉を保護するため、資金や教育・福祉サービスなど十分な資源を投じることの重要性を説いています。

世界の思春期の若者（10～19歳）は、世界人口63億人中12億人で世界の人口の5分の1。体が発達し、性に目覚める時期である一方、知識の欠

如や経済状態などから性被害に遭いやすい世代とも言えます。

白書によれば、HIV（エイズウイルス）に14秒に1人の若者（15～24歳、推定1、180万人）が感染し、自分が陽性だと知っているのは、ほんの数パーセントにすぎず、性感染症の蔓延にさらされ、性的被害の対象になっている若者の姿がうかがえます。

また、初等教育を受けていない子ども1億1、500万人中の57%が女性であり、開発途上国の15～24歳では、男性5、700万人、女性9、600万人が読み書きできず、女性が男性の1.7倍と多くなっています。

教育の機会を奪われた女性には、知識・自己認識・自尊心・技能を獲得し、所得を得ることができず、早婚や性的被害（性暴力・性的な人身売買など）の対象になることが多いとされています。貧困だけでなく、男女間の不平等や根強いジェンダー規範が、女性にさらに大きなリスクを負わせる結果となっていると指摘しています。

性に関する正しい情報の提供が重要

日本は、経済状態や就学率などは高いのですが、性の低年齢化が急速に進んでいるのが実態のようです。現在、若者の間でも、エイズやクラミジアなどの性感染症や望まない妊娠・出産・中絶が急増し、対策が遅れた状況にあると指摘されています。社会の情報化が進み、性の商品化がふれる世の中において、若者の健康と権利を守るには、正しい

情報を伝えていくことが重要になっています。一部では、性教育を懸念する声もあるようですが、今、世界的にも、性教育をしないことによる被害が問われ始めています。

性を考えることは生命を大切にみつめ向き合うことです。未来・次世代を担う若者へ、「思春期の健康と権利」について正しい情報を伝えることや、心と体を大切にしている性教育がますます重要になっています。問・男女共同参画課

女性に対する暴力をなくす運動関連事業 ミニフォーラム「民間シェルターの現場から」

ドメスティックバイオレンスなど女性や子どもに対する暴力を防止しサポートするために関西で初めて民間シェルター（緊急避難所）として設立された「スペースえんじょ」。ミニフォーラムでは、上田美江氏（2003年憲法記念日府知事団体賞受賞）を迎え、シェルターの現状などについて話していただきます。皆さんお誘い合わせのうえご参加ください。

日時：1月31日（土）午後2時～3時30分

場所：男女共同参画センター研修室（和泉シティプラザ4階）

講師：上田美江氏（スペースえんじょ代表）

定員：48人

保育：1歳6か月以上就学前まで（1月23日（金）までに要予約）＜一人1回200円＞

申込：1月5日（月）から定員に達するまで男女共同参画センターで電話受け付け

問：男女共同参画センター 57・6640

テレビ、インターネット、電話。
ひとつにまとめて、快適ブロードバンド。



Broadband
スゴイこと、シンプルに。

お申し込み・お問い合わせはあなたの街の J-COM Broadband 関西 和泉局



0120-999-000

受付時間 AM9:00～PM9:00(年中無休)
<http://www.jcom.co.jp/>

1月21日から始まります

粗大ごみ電話申し込みQ&A

Q 粗大ごみの申し込みはどうすればいいのですか？

市では、電話申し込みによる粗大ごみの収集を行っています。粗大ごみ受付センターに電話し、住所、氏名、電話番号、出される品目と数量を申し出てください。受付センターが内容を確認し、収集日と受付番号をお知らせしますので、出される粗大ごみに、不用品と記入し、名前と受付番号を紙に書いて品目ごとによく見えるように貼付してから収集日に出してください。

Q 粗大ごみは何時に収集にくるの？

午前6時から順番に収集します。交通状況及び収集事情で何時になるか時間のお約束はできません。また、ごみの種類によって収集車（パッカー車・ダンプ車）が異なる場合があります。

Q 予約の追加・変更はいつまでできますか？

原則として、追加・変更は収集日の2日前まで可能です（土・日曜日・祝日は除く）。

Q 粗大ごみはどこに出せばよいのですか？

原則として、戸別収集ですが狭^{きょうあい}隘で、収集車が進入できない場所については、週2回の日常ごみを出されている場所にお出してください。なお、集合住宅・マンション等は収集場所を確認してください。

Q 収集日、当日留守ですがいいですか？

午前6時までに出していただければ結構です。

Q 粗大ごみ1点でも収集してもらえますか？

1点でも収集に伺います。

Q 何日か前に粗大ごみを出してもかまいませんか？

数日前に粗大ごみを出されると、通行の妨げになる他、便乗した形での不法投棄が増える場合があります。できるだけ収集日の午前6時までに出してください。

Q タンスなどの中に捨てるものを入れておいていいのですか？

中には何も入れない状態で出してください。

Q 収集日、粗大ごみを出し忘れたのですが

あらたに粗大ごみ受付センターへ電話で申し込んでください。

Q 雨の日でも収集してくれますか？

雨の日でも収集は行いますが、受付番号と名前を書いた紙が濡れてはがれないようにしてください。

Q 近所の方が電話で申し込んでいるので、一緒に出してもいいですか？

各家庭での申し込みになりますので、各自電話で申し込んでください。

Q 受付番号は次回出すときも同じ番号ですか？

受付番号は、申し込み順に付けていますので、次回申し込みの際は、新しい受付番号をお知らせします。



特集

粗大ごみの収集が電話申込に

粗大ごみ電話申込制の実施について

市では、粗大ごみ電話申込制を実施し、粗大ごみに対する減量意識の向上、排出者の事前把握、ごみ出しマナーの向上、また、収集業務の効率化・適正化を図る目的で実施します。

現行の粗大ごみ収集については、毎月1回の定期収集を行っていますが、電話申込制を実施することにより、毎月2回の収集を行い、市民サービスの向上を図るものです。

家庭の粗大ごみ収集〔無料〕

家庭の粗大ごみの収集が、1月21日（水）から電話申し込みになります。

電話番号（専用フリーダイヤル）0800・300・5374

FAX番号（専用フリーダイヤル）0800・700・0530

土・日曜日・祝日及び年末・年始（12月30日～1月4日）は休みです

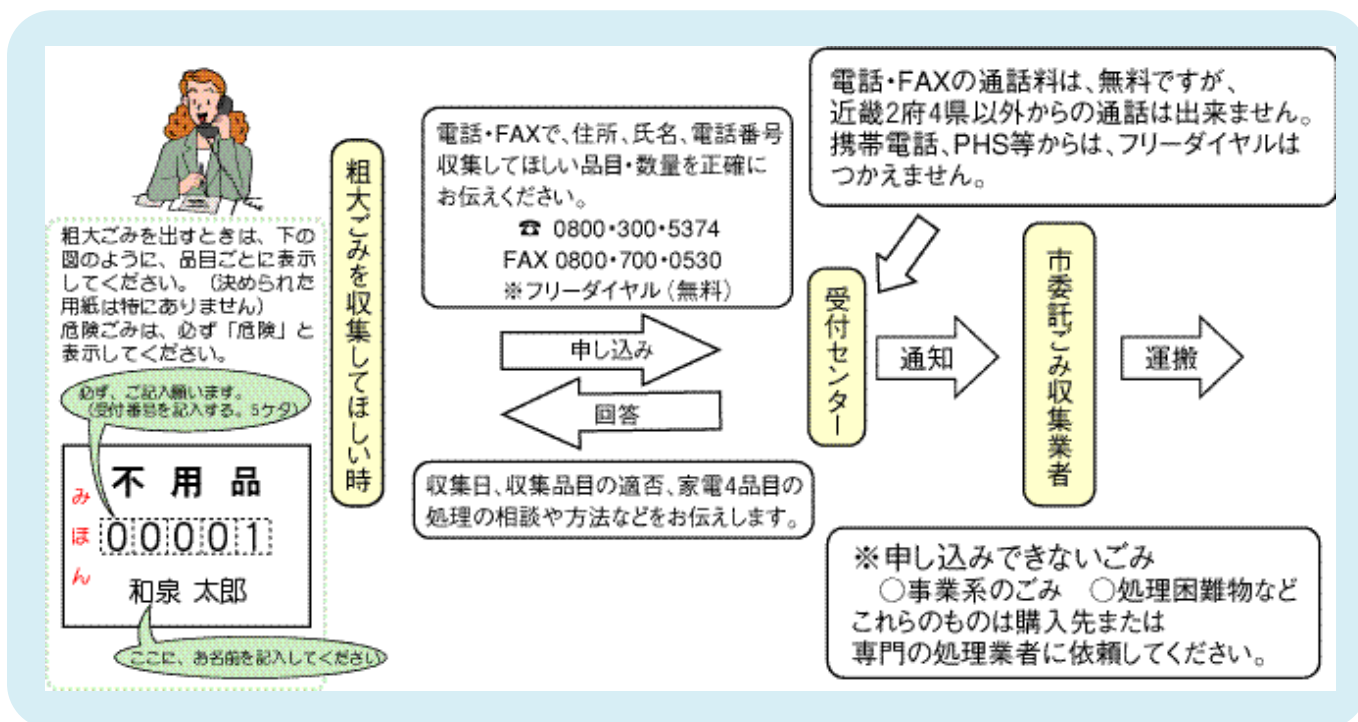

問：生活環境課

和泉建設業協会
和泉市府中町2丁目3番25号 飯坂ビル
TEL0725-44-8841/FAX0725-44-8866

2004

謹賀新年

株 井 阪 工 務 店	河 仲 建 設 株	株 竹 内 建 設	地 研 開 発 株	花 田 工 業 株
和 泉 総 合 開 発 株	株 北 坂 組	株 竹 内 設 備	辻 作 建 設 株	株 深 阪 工 務 店
株 井 上 組	木 村 建 設 株	株 ダイシンコーポレーション	株 中 野 組	株 藤 伸 建 設 株
株 大 勇 組	小 林 新 建	大 高 建 設 株	並 木 建 設 株	株 藤 原 土 木 株
株 大阪グリーンセンター	白 川 建 設 株	株 大 東 組	西 野 建 設 株	株 松 浪 組
株 釜野土木興業株	信 愛 建 設 株	谷 上 建 設 株	日 本 バ レ ー 株	株 水 原 土 木
				株 寄 田 組

Q&A 労働相談

労働災害・業務上疾病の損害賠償の請求について

【相談します】

私は、工場で働いているのですが、危険を伴う業務にも関わらず、会社は業務遂行上十分な安全配慮を行っているとは思えません。このような状況のもとでは、もし業務中に負傷した場合、使用者に損害賠償の請求ができると思うのですが、いかがでしょうか。

【お答えします】

お尋ねのとおり、労働者が業務上で被った災害（労働災害）について、使用者に安全配慮義務違反があれば、債務不履行を理由とする損害賠償を請求することができます（時効10年）。その場合、同一の損害についての補償が実際

の損害額を上回るとは合理的でないとしても、労災保険給付と民事損害賠償が調整されます。この調整には、民事損害賠償の側の調整と、労災保険給付の側の調整があります。ただし、慰謝料や物的損害などについては、労災保険給付の対象ではないので労災保険給付の支給調整の対象とはなりません。

【ここがポイントです】

1、労災保険制度では慰謝料に相当する支払いがないため、慰謝料を請求するには民事上の損害賠償を請求することが必要です。また、労災保険給付は各損害項目の一部しか補てんしないため、その差額については、民事上の損害賠償請求権が行使できます。

2、使用者は労災保険給付の前払い一時金の限定で、その補てんする損害項目についての賠償金支払いの猶予、免除を求めることができますが、それはあくまでも使用者側の抗弁事由であり、使用者側から積極的な主張がない限り考慮する必要はありません。

3、労働者が使用者から民事損害賠償金を受領した場合、最高9年間労災保険給付の支給が停止される場合があります。

す。しかし、判決確定後でも、民事損害賠償額と労災保険給付との重複部分の支払いを使用者に求めず、現実に支払いを受けなければ、労災保険給付の支給は停止されません。また、使用者との間で、「労災保健法及び厚生年金法に基づく過去分及び将来分の給付を除く他に和解金として円の支払い義務がある」旨の和解をすれば、労災保険及び厚生年金については支給停止されません。

問：労働政策課

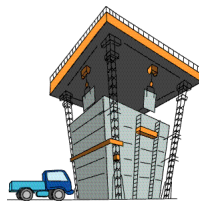

身体障害者職業能力開発パソコン講習会

市では、就労支援事業の一環として、就労を希望する人や仕事の向上を図りたい人を応援するために、身体障害者職業能力開発パソコン講習会を開きます。（視覚・聴覚障害者を除く）

対象：市内在住（勤）の身体障害者（肢体不自由・内部障害）で自力での出席が可能であり、ノートパソコンの操作ができる障害手帳をお持ちの人

日時：2月3日（火）・5日（木）・10日（火）・12日（木）・17日（火）・19日（木）・24日（火）・26日（木）の午後1時30分～4時30分（全8回）

場所：和泉シティプラザ4階 IT学習室
内容：ワード、エクセル及びインターネット、eメール等

定員：10人（申込多数の場合は抽選）

受講料：無料

申込：往復はがきに「身体障害者職業能力開発パソコン講習会」係と明記し、住所、氏名（返信部分にも）、年齢、職業、電話番号、障害手帳等級を記入のうえ1月26日（月）まで＜必着＞に、〒594-8501、和泉市役所労働政策課へ

問：労働政策課

大阪府最低賃金のお知らせ

最低賃金制度とは、国が賃金の最低額を定め、使用者は、その金額以上の賃金を労働者に支払わなければならないとする制度です。この最低賃金には、大阪府内のすべての労働者が対象となる「大阪最低賃金」と特定の産業の労働者が対象となる「産業別最低賃金」があり、それぞれ原則として臨時・パートタイマー・アルバイト等を含むすべての労働者に適用されます。

これらの最低賃金額は、賃金・物価の動向等に応じて決定されてきており、現在の最低賃金額は下表のとおりです。

最低賃金の件名	時間額	発効年月日
大阪府最低賃金	703円	平成14年9月30日
産別最低賃金		
塗料製造業	827円	平成15年10月31日
電気機械器具製造関連産業	774円	平成15年11月23日
機械・金属製品製造関連産業	798円	平成14年11月30日
自動車・同附属品製造業	790円	平成15年12月6日
鉄鋼業	805円	平成14年11月30日
自動車小売業	785円	平成15年12月6日
非鉄金属関連産業	773円	平成14年11月30日
各種商品小売業	748円	

詳しくは、大阪労働局賃金課（06・6949・6506）または、最寄りの労働基準監督署へお問い合わせください。

相談あんない

問 題 相 談	日 時	1月	2月	場 所
市民相談	日常生活での様々な問題を市職員が	月曜日～金曜日 午前9時～午後5時15分 (電話相談も行っていきます。)		市民相談室
法律相談	訴訟などの法律に関することを弁護士が	毎週火・木曜日と毎月第1・第3・第4水曜日の午後1時～予約制 (市民相談室に申込を・電話可)	6・20 3・17	和泉シティプラザ
行政相談	国・府などの自治体の行政相談委員が	毎月第1・3水曜日午後1時30分～4時 毎月第2・4水曜日午前10時～正午	26 9・23	和泉シティプラザ
年金相談	受給資格や手続きなどを年金相談員が	毎月第2・4水曜日午後1時～4時	14・28 25	市民相談室
登記相談	土地家屋等の登記簿謄本等を土地家屋調査士が	毎月第1金曜日(1月第1金曜日) 午後1時～3時	16 6	市民相談室
労働相談	年金・労災や労働関係の社会保険労務士が	毎月第2金曜日午後1時～4時	9 13	
税務相談	新築省・贈与税等に關する税理士が	毎月第2木曜日午後1時～前日の午前9時から電話予約	8 12	
日曜労働相談	年金・労災関係・労働関係等を社会保険労務士が	毎月第1日曜日(1月第2日曜日) 午後1時～4時	11 1	和泉シティプラザ南棟2階
女性問題 総合相談	女性問題に関する相談をカウンセラーが	カウンセリング (予約制) 毎月第2・4火曜日午後1時～4時	13・27 10・24	男女共同参画センター ☎57・6640
	女性問題に関する相談を弁護士が	法律相談 (予約制) 毎月第4火曜日午後1時～4時	27 24	
女性問題 総合電話相談	女性問題に関する相談をカウンセラーが	毎月第1～第4水曜日 午前10時～正午と午後1時～3時	7・14 4・11 21・28 18・25	相談専用電話 (男女共同参画センター内) ☎57・7900
		毎月第1～第4木曜日 午後6時～8時	8・15 5・12 22・29 19・26	
人権相談	様々な人権に関する問題が生じた場合に人権相談員が	毎月第1・3月曜日午後1時～3時	5・19 2・16	人権国除課
介護保険相談	介護保険の制度などについて市職員が	毎月第1・3水曜日午後1時30分～3時30分	7・21 4・18	
介護法律相談	介護保険に関する契約上の問題等の法律相談	奇数月第3月曜日(祝日の場合は2月曜日) 午後1時～4時	19 -	市民相談室
介護保険 苦情調整相談	介護サービスの苦情を苦情調整委員が	毎月第4月曜日午後1時～3時	26 23	
心配ごと相談	あなたの悩みを心配ごと相談員が	毎週火曜日午後1時30分～4時	13・20 3・10 27 17・24	社会福祉協議会 ☎43・7514
消費者相談	消費生活の苦情などを専門相談員が	毎週月～金曜日午前10時～午後4時 (予約優先します。第4水曜日は午後のみ受付) 金曜日のみ0泉シティプラザでも行います。		商工観光課
家庭児童相談	育児や家庭の悩み、虐待について、家庭児童相談員が	毎週月・火・木・金曜日 午前9時～午後5時15分 (電話相談も行っていきます。)		子育て支援室
母子自立支援相談	母子世帯の悩みや就業支援を母子自立支援員が	毎週月・火・水・金曜日 午前9時～午後5時15分 (電話相談も行っていきます。)		
母子健康相談	妊産婦や母子の健康管理などを保健師が	月曜日～金曜日 午前9時～午後5時15分 予約制 (保健センターに電話で申込を)		保健センター ☎44・1001
健康相談	40歳以上の市民の健康について保健師が			
商業相談	経営に関すること、設備改善方法をなどを専門相談員が	毎週火曜日 午前10時～午後4時 (事前に東和組合事務係へ電話を)		ゆう・ゆうプラザ3階 東和組合事務所 ☎45・1007
		毎週金曜日の午前10時～午後4時		ものづくりサポートセンター (和泉工業会事務所) ☎45・8000
教育相談	学校や家庭での教育問題を教育相談員が	月曜日～金曜日 午前9時～午後5時 (電話相談も行っていきます。)		教育研究所☎56・0630 ゆう・ゆうプラザ4階 教育相談室 ☎45・3801
職業相談	あなたの求職活動を応援します	毎週月・火・木・金曜日 午前9時～午後5時		サンライフ和泉 ☎55・2115
		毎週火・木曜日の午前10時～午後4時 (昼1時間休憩)		和泉シティプラザ南棟2階
就労支援相談	65歳以上の職業相談	毎週月～金曜日の午前9時～午後5時15分		シルバー人材センター内☎45・9977
		毎週月曜日の午後1時～5時		和泉シティプラザ南棟2階
		毎週火曜日の午後1時～5時		ゆう・ゆうプラザ☎44・0030
他の常設相談	商工業者間仲介相談 (商工観光課)、訴訟相談 (福祉本部)、心身障害者・老人相談 (老人障害福祉課)、家庭・児童相談 (子育て支援室)、心の病、アルコール症・高齢老人相談 (大和地区福祉協議会プラザ)、就労支援相談 (労働福祉課)	毎週水曜日の午後3時～8時		幸分館☎43・1001

相談は無料

秘密は厳守されます

1月の日程は一部変更されています



迎春

本年もよろしくお願ひ申し上げます

あなたの街のエレドクター

和泉電気事業協同組合

〒594-0065 和泉市観音寺町62-3

TEL.FAX.0725 (45) 6369

2004

申



東屋電気サービス(株)	(株)川崎電気商会	泉州電設工業(株)	中道電気(株)	(有)丸東電機設備
(有)エス・イー井上	(株)キダデンキ設備	田中設備工業(株)	(有)中村電気工業	(株)睦電器商会
オオヤ電機(株)	(株)幸喜電気	(株)辻野電気工業	(株)ハイテック・ツボノ	(有)森山テクノ工業
河合電気商会	(株)コクブ設備	中西電設工業(株)	府中電機設備(株)	(株)ヤマグチ



町の話

和泉市シルバー人材センターが優良表彰

和泉市シルバー人材センター（理事長：藤原



巳好氏）では、昨年10月22日に行われた大阪府シルバー人材センター協議会設立20周年記念大会で優良シルバー人材センターとして会長表彰を受賞しました。

今回の受賞理由としては、事業実績の好評価や利用者のニーズを的確に捉え、利用者が満足してもらえるよう会員の資質向上のための各種研修会の開催、会員相互のコミュニティ増進と社会参加を支援する各種クラブの設置などが評価されたものです。

障害者の日にキャンペーン

平成15年12月9日、JR和泉府中駅前広場で、「障害者の日」（12月9日）の趣旨を広く知ってもらい、障害者を取り巻く課題についての正しい理解と認識を深め、障害者の自立と社会参加の促進をするために啓発活動を行いました。



和泉市農業祭 & JAフェアに4万5千人



平成15年11月23日に行われた和泉市農業祭 & JAフェアに4万5千人が訪れました。

地元和泉で採れた農作物を味わったり、実り豊かな秋を感じる一日となり、大勢の人で賑わいました。

ICPC総会が行われる

平成15年12月6日にコミュニティセンターで和泉総合防犯センター（ICPC）の総会が開かれ、防犯についての講演会も行われました。



商工会議所青年部・女性会と商工まつり実行委員会が収益を寄付

平成15年10月25日・26日の「商工まつり & 都市緑化・水道フェア」で行われたチャリティビンゴの収益金305,439



円と女性会バザー売上金の一部5万円を福祉に役立てて欲しいと、平成15年12月9日に商工まつり実行委員会（阪口実行委員長）と商工会議所青年部（塚田昌久会長）・女性会（本山高栄会長）が稲田市長を訪問し、収益金を報告後、社会福祉協議会へ寄付されました。

ボーイスカウト第4団が寄付

和泉市ボーイスカウト第4団では、このほど稲田市長を訪れ、歳末たすけあい募金に寄付されました。



市内の犯罪発生件数

	平成15年 10月期	平成14年 10月期
空き巣狙い	190件	137件
窃盗（盗み）	17件	25件
自動車盗	196件	188件
車上狙い	1095件	1091件
ひったくり	39件	37件

市民ギャラリー



文化協会洋画部
「旅情」

関西国際空港連絡橋・駐車場セット割引インターネットサービス開始

連絡橋の通行料と駐車料金が最大約20%お安くなるセット割引につきましては旅行代理店等を通じて販売していましたが、この度、インターネットでの申し込みでも同じ割引サービスが利用できることになりました。また、今回新たにホテル日航関西空港をはじめ関西直営施設での割引も利用できるようになりました。

2004年、今年も関空から始まる



関西国際空港（株） 0724・55・2201
ホームページ <http://www.kansai-airport.or.jp>

信太山クロスカントリー大会
第51回信太山クロスカントリー大会を
1月11日（日）に行います。
大会当日は、JR信太山駅から大会会場の
間を送迎バスが往復します。信太山
駅前付近での駐停車はご遠慮ください。
問：生涯学習推進室

**人権問題啓発映画「夢の約束」
テレビ放送のお知らせ**
日時：1月14日（水）午前10時～11時
内容：飛び出そうとしているのに立ち
すくむ若者たち。そんな彼らにも出会
いがあり、愛が芽生える。自分らしく
誇りをもって生きるには…。
出演：清水由貴子氏ほか
放送局：テレビ大阪
企画：大阪人権問題映像啓発推進協議会
問：人権国際課

善意をありがとう
11月の社会福祉協議会に寄せられた善
意は次のとおりです。（敬称略）
植田眞一郎（幸）3千円、匿名（葛
の葉）2千円、匿名（伯太）1万円、
北野昇一（父鬼）5千円、若島三重
（王子）5千円、柿本一直（仏並）5
千円、「いずみ谷山の里」和泉リサイ
クル環境公園 61,000円
問：社会福祉協議会

乳幼児健康支援サービス
保育園児が病気（主に感染症）やケガ
の回復期などで、保育園を休まなけれ
ばならないとき、保護者に代わって園
児をお預かりします。
実施日時：月～金曜日（土・日曜日、
祝日、年末年始を除く）の午前7時
30分～午後7時30分
実施施設：老木レディスクリニック内
「病後時保育バンビーニ」 55・7115
利用料金：3歳児未満…3,000円（う
ち、食事代600円）、3歳児以上…
1,600円（うち、食事代600円）
生活保護世帯、市民税非課税世帯
は600円（食事代のみ）＜消費税別＞
利用人数：4人以内（保育体制によ
り最大8人まで可能）
持ち物：保険証、母子手帳、防水シ
ート1枚、ビニール袋3枚、着替え2

組、紙または布オムツ5～8組、おし
りふき、お気に入りのもの、哺乳瓶
（アレルギー等でミルクを指定されて
いる場合はミルクを持参）食事用エ
プロン、手ふきタオル
紛失防止のため、必ず氏名を記入し
てください
利用方法：直接、電話で申込のうえ、
かかりつけ医師に紹介状（診療情報開示
票）の交付を受けて利用してください。
なお、紹介状（診療情報開示票）の用
紙は、園で用意していますので申し出
てください
問：子育て支援室

工業統計調査にご協力を
平成15年12月31日現在で、市内の製造
業や加工業を営むすべての事業所を対
象に工業統計調査が行われています。
調査結果は、国や地方公共団体の行
政政策の立案や民間における経営指針
策定の基礎資料として広く利用され、
該当する事業所には、知事が任命した
調査員が調査票をお届けしますので、
ご協力をお願いします。なお調査内容
は、法律により統計以外の目的に使用
することは固く禁じられています。
問：総務課

水洗化工事をお願い
市では、水洗化促進事業の一環とし
て、公共下水道が整備され、下水道が
利用できるようになっていますが、ま
だ水洗化されていない家屋を対象に委
託業者が戸別訪問し、水洗化工事を
お願いしています。地域は伯太町全域
と池上町一丁目です。他の地域につい
ては、敷地内の公共樹調査を委託調
査員が行っています。調査員が訪問し
た際には、ご協力をお願いします。
期間：3月末まで
問：下水道総務課

**生活習慣病を防ごうキャンペーン
食を楽しむ・味わう・考える！**
日時：2月8日（日）午後1時～4時
場所：コミュニティセンター
内容：講演…「子どもの時から生活
習慣病予防と健康づくり」堀古民生
氏（和泉市医師会）、「楽しい食事は
丈夫な歯から」西野栄四氏（和泉市
歯科医師会）
各種コーナー…生活習慣予防コーナ
ー、親子で楽しむ「食」コーナー、お
でんなどの試食会
参加費：無料
問：府民健康プラザ 41・1342

お詫びと訂正
本紙平成15年12月号4ページで、北部
総合福祉会館、ゆうゆうプラザ、ア
イ・あいロビーの年末年始の業務日程
に誤りがありました。お詫びして訂正
します。
正しくは、下表のとおりです。

施設名	年末業務	年始業務
市役所、和泉シティプラザ出張所 生涯学習センター、男女共同参画センター シティプラザ図書館、保健福祉センター 保健センター、勤労青少年ホーム、市立保育所 青少年センター、各サービスセンター、 市民会館、市立病院、総合福祉会館 北部総合福祉会館、ゆう・ゆうプラザ	12月29日（月） まで平常業務	1月5日（月） から平常業務
サンライフ和泉、光明池球技場テニスコート 光明池緑地運動施設テニスコート 市立テニスコート、光明池球技場運動広場 光明池緑地運動施設運動広場 市民球場、コミュニティ体育館、市民体育館 サン燦ブール、コミュニティセンター 吉少年の家	12月28日（日） まで平常業務	1月5日（月） から平常業務
府民健康プラザ、泉大津税務署 府民センター、大阪法務局和泉出張所 府庁	12月26日（金） まで平常業務	1月5日（月） から平常業務
和泉郵便局の貯金・保険関係 銀行などの金融機関	12月30日（火） まで平常業務	1月5日（月） から平常業務
アイ・あいロビー	12月27日（土） まで平常業務	1月5日（月） から平常業務
和泉図書館、彩生館	12月28日（日） まで平常業務	1月6日（火） から平常業務
和泉郵便局	12月31日（水） まで平常業務	1月5日（月） から平常業務 ※速達は1月1日 （木・祝）から
北部コミュニティセンター	12月31日（水） まで平常業務	1月2日（金） から平常業務

合併処理浄化槽

維持管理費用の一部を補助

市内に設置されている合併処理浄化槽の維持管理及び清掃を行った場合、人槽区分にかかわらず一つの合併処理浄化槽につき1万2千円を限度に補助します。

対象： 市内に合併処理浄化槽を設置していること

大阪府知事の登録を受けた保守点検業者により、年4回以上の保守点検を行っていること

和泉市長の許可を受けた業者によって年1回以上の清掃を行っていること

下水道法第9条2項の規定により公共下水道管理者が公示した区域内に設置されている合併処理浄化槽や、商店・事業所・事務所等の用途に供することを目的として設置されている合併処理浄化槽は、補助対象外です
必要なもの： 合併処理浄化槽の清掃及び維持管理に関する契約書の写し

合併処理浄化槽の維持管理及び清掃に要した費用の領収書の写し

印鑑、 口座番号（郵便局以外）

問：生活環境課

休日集団基本健康検査

対象：40歳以上（昭和39年3月31日までに生まれた人）で、

社会保険本人で、事業所（勤務先）などで健康診断を受けられない人

休日しか健康診断を受診できない人

今年度すでに会社などで健康診断を受診した人、市の基本健康診査を受診した人は今回は受診できません

実施日：1月25日（日）2月22日（日）
時間：午前10時～正午の間で市が指定した時間

場所：保健福祉センター（和泉シティプラザ）

内容：問診、血圧測定、尿検査、身体計測、血液検査、診察など

定員：各日50人

申込：随時、定員に達するまで保健センターで電話受け付け

問：保健センター 44・1001

有料道路の割引方法が変更

平成15年12月1日から有料道路の割引方法が変更され、従来使用されていた障害者有料道路通行料金割引証の発行が平成15年11月末で廃止になりました。

今後、有料道路の割引の適用を受けるためには、次の方法で老人障害福祉課で手続きを行ってください。また、現在お持ちの割引証は平成16年5月31日まで使用できます。

対象：障害者本人運転の場合または介護者が第1種障害者を乗せて運転する場合

本人またはこれと生計を一にする者が所有する乗用車で、上記の者が乗用車を所有しない場合は、日常的に介護をする者が所有するもの

障害者1人につき1台まで

営業用、法人所有車両、トラック、台車等は除く

利用方法： 身体障害者手帳または療育手帳

登録を希望する自動車の自動車検

査証（車検証）

運転免許証（障害者本人が運転する場合のみ）

お手持ちの割引証（必要がなくなりますので返納してください）を老人障害福祉課に持参し、手帳に利用車両、有効期限の記載を受けた後、料金所で手帳を提示し、確認を受ける

割引率：50%

ETCでも1月20日（水）から割引前記～に加えてETCカード（原則として障害者本人名義のものに限り）登録を希望する自動車に取り付けられた車載器の「ETC車載器セットアップ申込書・証明書」を老人障害福祉課へ持参し、登録とETC利用対象者証明書の交付を受けた後に、事業者へ登録申込を行ってください。

問：老人障害福祉課

ひとりで悩まず相談を

市では、家庭、職場等で生じる様々な女性問題について、ともに考え、解決のお手伝いをする「女性問題総合相談」を開設しています。相談は無料で（予約制）弁護士とカウンセラー（いずれも女性）が相談を受けます。

カウンセリング相談

対人関係（夫婦・親子・職場等）生き方、性格等の問題

日時：1月13日（火）、27日（火）午後1時～4時

法律相談

夫婦、財産等の問題

日時：1月27日（火）午後1時～4時
申込：いずれも実施日の1週間前まで男女共同参画センターで電話受け付け
電話相談

毎月第1～4水曜日の午前10時～正午、午後1時～3時。夜間は第1～4木曜日の午後6時～8時に電話相談を行っています。女性問題に精通したフェミニストカウンセラーが相談を受けます。
相談電話番号：57・7900
問：男女共同参画センター
57・6640

中学生サッカー活動の応援

サッカーをしたい中学生を対象に指導者の派遣等の相談を受けます。

問：生涯学習推進室

はたちのつどい成人式

1月12日（月・祝）にコミュニティ体育館で

対象：昭和58年4月2日～昭和59年4月1日に生まれた人（個人通知はしません）

日時：1月12日（月・祝）午後1時30分～（受付は午後1時～）

場所：コミュニティ体育館（光明台一丁目44-8）

駐車場に限りがありますので

公共機関をご利用ください

会場への交通手段：泉

北高速鉄道「光明池」

駅下車、南海バス和泉

府中車庫前バス停から

光明池方面「光明池車

庫前経由」で下車、徒

歩300m

問：生涯学習推進室



預金保険制度で全域保護

当座預金、普通預金、別段預金は、平成17年3月末まで引き続き全額保護されます。

定期預金等については、これまでと同様元本1,000万円までとその利息等が保護されます。それを超える部分は、破たん金融機関の財産の状況に応じて支払われます。

一部カットされることがあります

平成17年4月以降は、当座預金等の利息のつかない預金が全額保護されることになります。

預金保険制度、農漁協系統貯金保険制度とともに同様の取扱いがなされます。詳しくは、金融機関の窓口または預金保険機構、農水産業協同組合貯金保険機構、財務局にお問い合わせください。
問：近畿財務局金融監査第1課

06・6949・6369

都市計画の変更案を縦覧します

和泉中央丘陵新住宅市街地開発事業（トリヴェール和泉）に関する都市計画の変更案を下記のとおり縦覧します。
変更する都市計画：和泉中央丘陵新住宅市街地開発事業の変更（府決定）
用途地域の変更（府決定）
地区計画の変更（市決定）
道路（松尾寺歩行者専用道）の変更（市決定）
公園（くすのき公園）の変更（市決定）

変更案については市ホームページに掲載しています

南部大阪都市計画区域の整備、開発及び保全の方針（南部大阪都市計画区域マスタープラン）の案並びに区域区分の変更案（府決定）について下記のとおり縦覧します

縦覧期間：1月9日（金）～23日（金）（土・日曜日・祝日を除く）

縦覧場所：和泉市役所まちづくり政策室、大阪府総合計画課

縦覧期間内に変更案に対する意見を、市の決定案件については市へ、大阪府の決定案件については大阪府へ提出することができます
問：まちづくり政策室または大阪府総合計画課

市総合計画策定に着手

～市民アンケート調査の実施～

市では、第4次和泉市総合計画の策定にあたり、1月中旬から18歳以上の市民約4,000人を無作為に抽出し、市政に関するアンケート調査を実施します。このアンケートは、今後10年間の和泉市の将来像を考える上での貴重な資料とします。内容はすべて統計的な処理を行い、他に使用することはありませんので、アンケート調査にご協力くださいますようお願いいたします。

問：企画調整課

不動産公売のお知らせ

市では、市税の滞納処分として差し押さえた財産（不動産）について、入札による売却（公売）を予定しています。入札には原則として誰でも参加できますが（一部制限あり）、公売保証金、印鑑、委任状（代理人が入札する場合）等が必要です。

公売日時：3月2日（火）午後1時～2時（事情により中止の場合あり）

場所：和泉市役所別館101会議室

問：納税課

「コイヘルペスウイルス病

（KHV）」についてのお願い

淀川などで、コイヘルペスウイルス病に感染したコイが確認されました。

まん延防止のため、捕まえた魚を他の

河川や池に移動させないでください。

コイヘルペスウイルス病は、人に感染することはありませんので、病気に感染したコイを人が触ったり、食べたりしても問題はありません

水道水の安全性も問題はありません
ホームページ：

<http://www.pref.osaka.jp/suisan/index.html>

問：大阪府水産課 06・6941・0351

入札参加の申請を受け付け

物品供給・役務提供・建設・水道工事・測量・建設コンサルタント

用紙交付：1月5日（月）から契約管財課及び水道部総務課の窓口

受付期間：2月2日（月）～16日（月）の土・日曜日・祝日を除く午前9時30分～午後4時

提出書類：物品供給・役務提供・・・

1月5日（月）から交付する独自様式
建設・水道工事・コンサルタント業務・・・

1月5日（月）から交付する受付要領による補足書類

問：契約管財課または水道部総務課

公的機関研修に受講料一部補助

市では、市内の事業所が新技術や新商品開発、または新分野への進出のために、府立産業技術総合研究所、中小企業大学校、じばしん南大阪、繊維リソースセンターなどの実施する人材育成事業の研修を受講した場合には受講料の一部を補助します。

補助対象：市内中小企業（工業、商業、サービス業）

補助額：受講料の半額

補助限度額：1人につき5万円限度、1事業者につき20万円限度

申込・問：商工観光課

明けましておめでとうございます

2004年



総合建設業

地研開発株式会社

開発事業部
建築事業部
造園事業部



本社 〒594-1151 和泉市唐国町1丁目12番6号
TEL0725-53-1388(代) FAX0725 53-1386

納税コーナー

1月 は市・府民税第4期分の納付月です。納期限と口座振替日は2月2日(月)です。

市税の納付は便利で安心

口座振替(自動振込)を!

取扱税目:市・府民税(普通徴収分)
固定資産税、軽自動車税
申込に必要なもの:預貯金通帳、通帳印、納税通知書(お持ちの人)

申込書は、市内の口座振替取扱金融機関、郵便局、納税課、和泉シティプラザ出張所、各サービスセンターの窓口にあります

口座振替取扱金融機関

三井住友銀行・泉州銀行・りそな銀行・UFJ銀行・東京三菱銀行・みずほ銀行・近畿大阪銀行・紀陽銀行・関西さわやか銀行・和歌山銀行・みなと銀行・関西銀行・南都銀行・大阪信用金庫・南大阪信用金庫・成協信用組合・尼崎信用金庫・近畿労働金庫・大阪和泉農業協同組合・全国の郵便局

「口座振替済のお知らせ」は年1回の発行に

期別振替・随時分振替について、第

4期の振替後にまとめて発行します。納付の確認はお手元の通帳でお願いします。

問:納税課

付加年金を始めませんか?

付加年金とは、老齢基礎年金に上乗せして支給される年金です。第1号被保険者(農業・自営業の人など)の人及び任意加入被保険者が対象となります。定額保険料(月額13,300円)に付加保険料(月額400円)を上乗せして納めると、次の式で計算した額が老齢基礎年金に加算されます。

$200円 \times \text{付加保険料を納めた月数}$
付加保険料を納めることで、将来もらう老齢基礎年金をいくらか多くすることができます。手続きは保険年金課へ。

付加年金の納付は、申し出された月から開始となります

物価スライドはありません

国民年金基金に加入している人、保険料免除の承認を受けている人は、付加保険料は納められません

問:保険年金課

ラブ・リバー・テンドー会議

水辺に関わる人びとの交流を深めるため、川や池、海などの身近な水辺での発見や、清掃活動などの取り組みについて、歌や寸劇などで発表します。

日時:1月24日(土)午後1時~5時

場所:堺市立西文化会館(堺市鳳東町六丁目600) 参加費:無料

発表予定団体:芦部小学校、ガールスカウト大阪府第28団(和泉市) 光明台南小学校、堺市立浜寺小学校、堺市立浜寺小学校4年(田仲陽子) 堺市立神石小学校、泉大津子ども会指導者協議会ジュニアリーダーズグループ、ほか

問:鳳土木事務所企画グループ
072・273・0123

小栗の湯・年始営業時間が変更

小栗の湯の年始営業時間は次のとおり、一部変わります。

1月1日(木・祝)~3日(土)

...午前8時~午後2時、1月4日

(日)...午後1時~7時、1月5日

(月)...平常どおり午後4時~11時

問:環境保全課

2月22日・29日の日曜日は受付

泉大津税務署では、今年の確定申告期間中は、平日(月~金曜日)以外でも、2月22日・29日の日曜日に限り、確定申告の相談・申告書の受付を行います。なお、この2日間は混雑が予想されますので、相談が必要な人はなるべくお早めにお越しください。また、税務署の駐車場は狭いので自動車での来署はご遠慮ください。

通常、土・日曜日・祝日は閉庁しています

譲渡所得の申告説明会

泉大津税務署では、平成15年中に土地

確定申告・税のお知らせ

や建物等を売却した時の計算方法や確定申告書の作成方法などについて、次の各会場で説明会を行います。

日時・場所:1月20日(火)午前10時~正午...コミュニティセンター

1月21日(水)午後2時~4時...コミュニティセンター

1月23日(金)午前10時~正午...大阪和泉農業協同組合本店(平井町300-3)

事業主の皆さんへ

法定調書の提出期限は2月2日まで

給与所得の源泉徴収票等の法定調書の提出は2月2日(月)までに税務署へ

提出してください。

個人事業者の皆さんへ

4月1日から消費税が変わります

消費税の一部が改正され、4月1日から消費税の対象者が変わります。

改正内容:下表のとおり

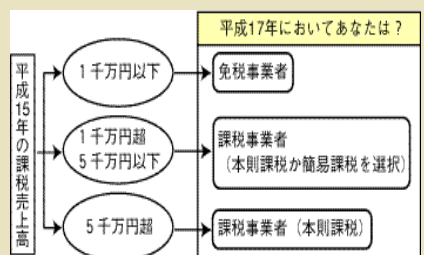

問:泉大津税務署 33・5601

子持と生 祝もち祝饅頭

府中大寺屋

和泉府中西商店街 ☎ 41-0271

菓子処 ばんじろう

泉大津市豊中2丁目5-8 ☎ 31-3039

謹賀新年

菓子処ばんじろう

R26

サティ

和泉府中西商店街

府中大寺屋

和泉府中西商店街

和泉府中西商店街

青少年センターの催し ふれあいサタデー

対象：中学生以下(幼児は保護者同伴)

1月10日(土)...映画会

1月17日(土)...メロンパン作り
<参加費100円・定員30人・電話受け付け>

1月24日(土)...キットの飛行機作り
<参加費100円・定員30人・電話受け付け>

1月31日(土)...チョコレート作り
<参加費100円・定員30人・電話受け付け>

2月7日(土)...映画会

時間はいずれも午後2時～4時

ひまわりランド

対象：保育園や幼稚園にいない乳幼児と保護者

内容：子育てがより楽しくなるように、お子さん同士、保護者同士の交流を深めあいます

開催日及び内容：

1月16日(金)...ボール・トランポリンであそぼう

1月23日(金)...ちーちゃんママのリズムあそび

1月30日(金)...おおきなおえかき・たこあげ

2月6日(金)...オニさんとあそぼう
時間：午前10時30分～11時30分

定員：30組 参加費：100円

申込：開催日の3日前(火曜日)の午前10時から定員に達するまで電話受け付け

子育て講座

対象：市内の家庭保育をしている保護者と子ども

内容：子どもの年齢と発達について

日時：1月22日(木)午前10時～正午

定員：15組 参加費：100円

申込：1月12日(月・祝)の午前10時から定員に達するまで電話受け付け

子どもは別室で保育します(無料)

親子でバレンタイン・チョコレートケーキを作ろう

対象：市内在住の親子(小・中学生とその保護者)

日時：2月14日(土) 午前9時30分～正午、午後1時～3時30分

どちらかを選択してください

内容：1つのバレンタイン・チョコレートケーキを親子で作ろう

定員：各6組

参加費：親子1組1,000円

持ち物：エプロン、三角巾

申込：1月14日(水)午前9時から

定員に達するまで電話受け付け

問：青少年センター 43・3745

交通安全教育指導員

市では、第5期交通安全指導員(ボランティア)を募集します。

対象：普通自動車運転免許証を持っている交通安全教育に関心のある人で、平日月1回から2回の研修を受講することができる人(年齢、性別は問いません)
研修会：5月に予定

出来る限り都合のよい日、時間を調節します

申込：はがきに、住所、氏名、年齢、性別、電話番号、交通安全教育についての関心事(自由)を記入のうえ、1月30日(金)まで<必着>に、594-8501、和泉市役所道路河川課へ

申込後、詳細をお知らせします

問：道路河川課

ねずみ殺そ剤無料配布

配布期間：1月15日(木)～2月27日(金)(土・日曜日・祝日を除く)

時間：午前9時～午後5時15分

申込：印鑑を持参し、生活環境課へ直接

問：生活環境課

お知らせ

障害者の医療費助成制度

市では、障害者(児)の医療費を助成しています。申請により障害者医療証を交付し、府内の医療機関の窓口で健康保険証と障害者医療証を提示することで保険診療の自己負担額を支払わずに受診できます。

障害者医療証を持っていない人は申請してください。

65歳以上の人で次に該当する場合は、老人医療の一部負担金相当額等助成証明書が申請により交付されます
対象：市内に住所のある65歳未満で次のいずれかに該当する人

障害程度が1級及び2級の身体障害者手帳の交付を受けた人

身体障害者手帳の交付を受けた人で知的障害の程度が中度と判定された人
知的障害の程度が重度と判定された人のいずれかであって、各種健康保険の加入者

前年の所得が1,000万円を超える場合や、附加給付制度のある健康保険組合等の被保険者の場合は、障害者医療証は交付できません。ただし、特定疾病療養受療証を持っている人は附加給付の制度の有無にかかわらず対象となります

申請に必要なもの：健康保険証、身体障害者手帳または療育手帳、認め印、所得証明書(平成15年1月2日以降転入された場合)

65歳以上の障害程度が重度、中度(身体障害者手帳の場合は3級及び4級の一部)の人には申請により白い老人保健法医療受給者証が交付されます

問：健康課

謹賀新年

総合建設業

本年もよろしくお願い申し上げます。



辻作建設株式会社

〒594-0073

和泉市和気町一丁目24番15号

二級河川横尾川改修工事13-1工区で
第4回大阪府土木部優良建設工事賞を受賞

TEL. (0725) 41-0723(代)

FAX. (0725) 41-0327

女性セミナー

対象：市内在住または在勤で18歳以上の人

開催日・テーマ・講師：下表のとおり

開催日	テーマ	講師
2月5日(木)	メディアの中のジェンダー	西宮市男女共同参画センター 小川真知子氏
2月12日(木)	性と生を考える	ハートブレイク 黒瀬久美子氏

時間：いずれも午前10時～11時45分

場所：コミュニティセンター

定員：50人（申込多数の場合は抽選）

保育：15人まで（1歳6か月以上・保険代500円）

申込：往復はがきに「女性セミナー希望」と明記し、住所、氏名、年齢、電話番号、保育希望の人は子どもの氏名・年齢を記入のうえ、1月16日（金）まで＜必着＞に、〒594-8501、和泉市役所生涯学習推進室へ

問：生涯学習推進室

講座「女性達の過去・現在・未来」

男女共同参画助成事業

日時：2月7日、14日、21日のいずれも土曜日で午後1時30分～3時30分

場所：男女共同参画センター研修室

（和泉シティプラザ4階）

講師：萩原弘子氏（大阪女子大学教授）
内容：世界の女性達～南北間格差について～、日本の女性達の歩み、ほか
定員：48人

主催：グループあしたば

申込：1月15日（木）から定員に達するまで男女共同参画センターで電話受け付け

問：男女共同参画センター

57・6640

軟式野球大会の出場チーム

和泉市春季市長杯

対象：一般の部...5人以上が市内在住（在勤）の人

壮年の部...全員が40歳以上で、現在及び過去和泉市軟式野球連盟に登録されたチーム

日時：3月7日（日）～6月中旬の毎月日曜日・祝日

雨天の場合は市民体育館

3月7日（日）午前9時開会式

場所：市民球場

参加費：一般...16,000円・壮年...12,000円（傷害保険代4,800円は別途必要）

新規チームは15,000円別納

抽選会：2月22日（日）午後5時から市民会館で行います

申込：2月7日（土）・8日（日）午前9時～午後6時に市民体育館で受け付け

問：生涯学習推進室

バドミントン初心者講習会・ランク別大会参加者

対象：市内在住または在勤（学）の人で、在クラブの人

日時：1月25日（日）午前9時～

場所：コミュニティ体育館

競技種目：1部...初心者講習会及びゲーム、2部...男女ダブルス

参加状況により競技方法の変更あり
参加費：200円（シャトルコック持参）

申込：1月10日（土）～20日（火）に市民体育館またはコミュニティ体育館備え付けの参加申込書に記入のうえ申し込み

必ずA（上級）B（中級）C（初級）ランクを記入

問：生涯学習推進室

星空観察に参加しませんか

対象：市内在住または在勤の人（小学生以下は保護者同伴）

日時：1月23日（金）午後6時～9時

雨天・曇天の時は1月24日（土）

または25日（日）に順延します

場所：光明台南小学校

講師：古林正孝氏（南横山小学校教諭）

定員：100人（申込多数の場合は抽選）

申込：はがきに「星空観察会希望」と明記し、住所、氏名、年齢、性別、電話番号を記入のうえ、1月16日（金）まで＜必着＞に、〒594-8501、和泉市役所環境保全課環境保全係へ

問：環境保全課

与謝野晶子講座とカルタ会

男女共同参画助成事業

歌人として、女として、妻として、母として、人としての晶子を学び、語り、そして私たちの今、明日を生きるかたにしませんか？

日時・テーマ等：下表のとおり

主催：NPO法人和泉女性100人委員会

申込・問：男女共同参画センター

57・6640

日 時	テーマ・講師	場所・定員
1月28日(水) 午後1時30分～3時30分	「大正デモクラシーに捧さして」 入江春行氏 (日本文学学会常任理事)	男女共同参画センター研修室 (和泉シティプラザ4階) 48人
2月18日(水) 午後1時30分～4時	「晶子百首カルタ会」	男女共同参画センター研修室 (和泉シティプラザ4階) 48人
3月6日(土) 午前10時～午後3時	「晶子歌碑と歴史見学ツアー」	JR堺駅集合・参加費実費 48人



謹賀新年

2004年

申



株式会社

井阪工務店

〒594-1103 和泉市浦田町508

TEL(0725)55-0160/FAX(0725)55-2521

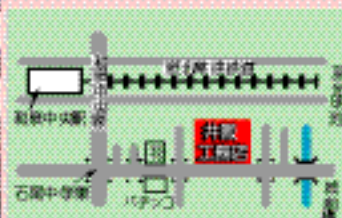

和泉っ子劇場ドラマスクール生

対象：小学3年生以上、高校生まで
期間：1月から約1年間

練習日程：月2回で基本は第1・3
土曜日の午後2時～4時

第1回練習日は1月17日（土）
練習場所：コミュニティセンター（予定）

講師：劇団コーロ 月会費：2,000円
公演予定：和泉市文化祭参加予定
申込：1月13日（火）まで和泉っ子
劇場で電話受け付け

鑑賞会・人形劇

あなたが生まれるまで

日時：1月18日（日）午後2時～
（開場は午後1時45分～）

場所：レセプションホール

（和泉シティプラザ3階）

参加費：2,900円 3歳以下は無料
問：和泉っ子劇場 45・0659（月・
火・木・金曜日の午前10時～午後3時）

サンライフ和泉のパソコン講座

対象：文字入力ができる人

日程：A・ワード講座...2月16日（月）
～21日（土）

B・エクセル講座...2月23日（月）～
28日（土）

C・初級入門講座...2月7日（土）
14日（土）

A・B共に水曜日を除く5日間
時間：A・B共に朝の部...午前10時～
正午、夜の部...午後6時30分～8時
30分、C...午前10時～午後4時

受講料：A・B各5,000円（教材費は別
途）C...3,000円（教材費は別途）

定員：各7人

申込：1月9日（金）午前9時から
サンライフ和泉で電話受け付け

申込者が少ない場合は休講すること
があります

パソコン講座

対象：市内在住または在勤
で18歳以上の人

エクセル実践コース...便
利な家計簿の作成などを学
習します。エクセル応用程
度の操作ができる人が対象

日時・コース内容：右表の
とおり（1コース10時間）

場所：ゆう・ゆうプラザ

定員：各コース10人（申込多数の場合は抽選）

申込者が3人以下の場合は、休講することがあります

受講料：5,000円（65歳以上の人は3,000円）テキスト代は別途必要

申込：往復はがきに希望するコース番号、住所、氏名（返信部分にも）年齢、
電話番号を記入し、1月16日（金）まで＜必着＞に、〒594-8501、和泉市役所
生涯学習推進室へ はがき1枚につき1コースの申込に限りま

問：生涯学習推進室

開催日	コース内容・時間
	午前10時～正午、午後1時～4時
2月14日（土）・15日（日）	①エクセル入門
2月21日（土）・22日（日）	②ワード入門
2月28日（土）・29日（日）	③ワード応用
3月13日（土）・14日（日）	④エクセル入門
3月20日（土）・21日（日）	⑤エクセル応用
	午前10時～正午 午後1時30分～3時30分
2月16日（月）～20日（金）	⑥Windows入門 ⑦エクセル応用
3月1日（月）～5日（金）	⑧ゆっくりシニア ⑨Windows入門
3月15日（月）～19日（金）	⑩ワード入門 ⑪ワード応用
3月22日（月）～26日（金）	⑫エクセル実践

トレーニング講習

日時：1月27日（火）午後6時50分
～9時

受講料：500円 定員：20人

申込：1月9日（金）午前9時から
サンライフ和泉で電話受け付け

問：サンライフ和泉 55・2115

チャレンジ支援講座

対象：市内在住または在勤（学）の人
開催日・テーマ・講師：下表のとおり

開催日	テーマ	講師
2月17日（火）	女性の仕事について	金谷千恵子
2月24日（火）	自分にあった仕事探し	ハローワーク
3月2日（火）	仕事と家庭、どう両立させるか	上田理恵子
3月9日（火）	社会保険・税金のお話	21世紀職業財団

※日程、テーマ、講師は変更する場合があります

※お車で越しの場合は、駐車料金2時間まで無料、以降30分毎100円

時間：午前9時～正午

場所：男女共同参画センター研修室
（和泉シティプラザ4階）

定員：48人 受講料：無料

申込：1月15日（木）から定員に達する

まで男女共同参画センターで電話受け付け

保育：1歳6か月以上就学前まで
（一人1回200円）

問：男女共同参画センター

57・6640

アイ・あいロビー

原則として受講料は無料です

編み物（簡易マフラー作り）教室

日時：1月24日（土）午後1時30分
～3時30分

定員：15人

持ち物：中細毛糸3玉、グラゼーショ
ンの糸、棒針12号、カギ針7号

申込：1月12日（月・祝）午前9時
から定員に達するまでアイ・あいロビ
ーで電話受け付け

普通救命講習

日時：2月1日（日）午後1時～4時
定員：20人

申込：随時、定員に達するまでアイ・
あいロビーで電話受け付け

問：アイ・あいロビー 57・0294

通所リハビリテーション
（老人デイケア）

2003年12月から新築オープン

ご自宅まで当院専用車で送迎いたします。

いつでもお気軽にご相談下さい。◎新仁会病院在宅介護支援センター 担当相談員 小島

SHINJINKAI HOSPITAL 医療法人 新仁会 **新仁会病院**

◇〒594-0063 和泉市今福町1丁目3番3号 TEL 0725-45-5661 FAX 0725-45-1076



ウエイトトレーニング講習会

トレーニング室を利用する人が初めに受講するためのトレーニング講習会を下表のとおり実施します。

施設	日時
市民体育館	1月26日(月)午後6時～8時
コミュニティ体育館	1月31日(土)午後5時～7時

運動のできる服装で上靴・タオルを持って参加してください

受講料：無料

受講料は無料ですが、翌月の月極会費料が必要です

問：市民体育館 45・0525

コミュニティ体育館 57・0100

ケア・マネジメント講座

日時：1月23日(金)午後7時～8時30分

場所：北部総合福祉会館

テーマ：「処遇困難ケースの対応について」(予定)

講師：重野勉氏(大阪保健福祉専門学校)

定員：20人 受講料：無料

申込：1月5日(月)から定員に達するまで福祉公社で電話受け付け

問：福祉公社 41・2591

市民健康講座

日時：2月6日(金)午後2時～(受付は午後1時30分～)

場所：保健福祉センター

(和泉シティプラザ内2階研修室2-A)

テーマ：心臓病と運動療法
～ハートにやさしい運動を学ぶ～

講師：河瀬吉雄氏(和泉市立病院循環器内科部長)

定員：50人

受講料：無料

持ち物：健康手帳(お持ちの人)

申込は不要。直接会場へ

問：保健福祉センター 57・6620

親子でつくろうネイチャークラフト

木の小枝、木の実、ドングリなどでブローチ、ペンダントを作ってみませんか。
対象：小学生以上

日時：1月24日(土)午後1時30分～3時

場所：信太の森ふるさと館

定員：20家族(申込多数の場合は抽選)

参加費：1家族200円(4人以内)

申込：往復はがきに「親子でつくろうネイチャークラフト」係と明記し、住所、氏名、電話番号、参加人数を記入のうえ、1月15日(木)まで<必着>に、〒594-0004、王子町914-1、信太の森ふるさと館へ

問：信太の森ふるさと館 45・0605

骨密度(骨粗しょう症)の測定

対象：本市国民健康保険に加入している人
日時：2月26日(木)午前9時45分～午後4時15分

場所：保健福祉センター(和泉シティプラザ2階)

費用：無料

定員：200人(申込多数の場合は抽選)

申込：はがきに、住所、氏名、年齢、性別、電話番号を記入のうえ、1月30日(金)まで<必着>に、〒594-8501、和泉市役所保険年金課へ郵送または保険年金課窓口へ直接

後日、申込者に文書で時間等をお知らせします

問：保険年金課

夜間学級の生徒

いろいろな事情で小学校や中学校を卒業できなかった人、夜間学級で勉強してみませんか。

「あいいうえお」から勉強ができ、中学校卒業の資格がとれます。

対象：16歳以上で、義務教育を受けていない人(国籍は問いません)
時間：月～金曜日の午後5時30分～8時30分

入学受付：4月30日(金)まで(土曜日、日曜日、祝日は除く)

問：岸和田市立岸城中学校
(岸和田市野田町2-19-19)

0724・38・6553

グリーンフレンド(GF)

市では、不登校児童生徒のための活動場所としてグリーンルームを開設し、子どもたちの心の友となる学生ボランティアのグリーンフレンド(GF)を募集します。

詳しくは、下記ホームページ：

<http://academic2.plala.or.jp/izumiken/>

問：教育研究所 57・0464

育児教室

下表のとおり育児教室を開いています。

対象：保育園に通っていない0歳～3歳までの乳幼児とその保護者

参加費：無料(申込みは不要。直接開設園へ)

開催日	時間	内容	場所
1月9日(金)	午後1時30分～3時	ふれあい遊び	ふたば幼児教室
	午前10時～11時30分	園庭開放	幸保育園・くすのき保育園
	午後1時～4時		あさひ保育園
1月14日(水)	午前10時～11時30分	お楽しみ会	国府第一・第二保育園 和泉保育園・芦部保育園 北池田保育園 南池田第一・第二保育園 横山第一・第二保育園 南横山保育園・南松尾保育園 緑ヶ丘保育園・北松尾保育園 信太第一保育園 鶴山台第一・第二保育園
1月16日(金)	午後1時30分～3時	ちぎり紙	第2ふたば幼児教室
1月21日(水)	午前10時～11時30分	おもちゃ作り	あさひ保育園
1月22日(木)	午前10時～11時30分	園庭開放	国府第一保育園
1月23日(金)	午後1時30分～3時	エプロンシアター	ふたば幼児教室
1月28日(水)	午前10時～11時30分	園庭開放	南池田第一保育園
1月30日(金)	午後1時30分～3時	パネルシアター	第2ふたば幼児教室

園庭開放

下記の保育園では、月～金曜日の毎日園庭を開放しています。

南池田第二保育園...午前9時30分～午後5時

横山第一保育園・横山第二保育園・南横山保育園・南松尾保育園...午前9時～午後4時

信太第一保育園・鶴山台第二保育園...午前10時～午後4時

問：子育て支援室

お琴のしらべ

文化協会琴部門が行う年一度の発表会です。

日時：1月18日（日）午後1時30分～

場所：コミュニティセンター

入場料：無料

問：生涯学習推進室

成人教室生による茶道発表会

日時：2月1日（日）午前10時～午後3時

場所：和泉シティ
プラザ4階
「翔泉亭」

入場料：無料

定員：300人

入場整理券を
生涯学習推進室
及び和泉シティ
プラザで配布
問：生涯学習推進室



教育講演会

誤ってませんか？あなたの子育て

対象：市内在住の人

日時：2月15日（日）午後2時開演

場所：コミュニティセンター

講師：伊藤幸弘氏（非行カウンセラー）

入場料：無料

問：生涯学習推進室

障害者教養講座

豊かな人生～仲間と共に、地域と共に～

総合福祉会館では、障害者を持つ人の社会参加と自立促進のため、次のとおり障害者教養講座を行います。

対象：障害者と家族及び障害者に関わるボランティアまたは障害者問題に関心のある人

日時：1月25日（日）午後1時30分～3時

場所：総合福祉会館

講師：大塚保信氏（梅花女子大学・学長補佐 文学部 人間福祉学科教授）

問：総合福祉会館 43・7510

FAX43・7512



アルバイト保育士登録者

対象：保育士資格を取得している人（幼稚園教諭免許を含む）

申込：随時、履歴書・保育士資格証明書（幼稚園教諭を含む）の写し・印鑑を持参して子育て支援室へ

問：子育て支援室

アルバイト保健師・看護師・歯科衛生士登録者

対象：保健師…保健師免許を取得している人、看護師…看護師免許を取得している人、歯科衛生士…歯科衛生士免許を取得している人

内容：保健福祉センター（和泉シティプラザ内）などでの乳幼児健診や健康相談ほか

申込：事前に保健福祉センターへ電話連絡のうえ、履歴書、資格証明書の写しを持参し、1月23日（金）までに保健福祉センターへ

問：保健福祉センター 57・6620

文化協会俳画部会員

活動日：毎月第1月曜日または第2・4金曜日の午後1時～3時

場所：コミュニティセンター

申込・問：生涯学習推進室

包んで結んで「ふろしき遊び」

対象：市内在住または在勤（学）の人
日時：2月5日（木）午後1時30分～3時

場所：男女共同参画センター

（和泉シティプラザ4階研修室）

講師：白石艶子氏（ワンステップ環境）

定員：48人 参加費：200円

持ち物：ふろしき（45～50cmくらい1枚、68cmくらい1枚）空きびん（ワイン・酒・ビールのできればびん1本）ティッシュペーパーの箱（空でも可1箱）

ふろしきと空きびんはある人のみ

申込：1月15日（木）午前9時から定員に達するまで電話受け付け

問：男女共同参画センター

57・6640

高齢者介護の実技講習会

日程：2月12日（木） 2月26日（木）

時間：いずれも午前10時～正午

場所：北部総合福祉会館

テーマ：介護にあたって、その基礎知識

からだの移動とその介護

講師：荻野千代子氏（日本赤十字社大阪府支部家庭看護法指導員）

定員：15人 受講料：無料

申込：1月13日（火）から定員に達するまで福祉公社で電話受け付け

問：福祉公社 41・2591

男性料理教室

～旬菜を使っの冬の家庭料理～

対象：市内在住の20歳以上の男性

日時：2月18日（水）午前10時～午後1時30分

場所：保健センター

定員：16人（申込多数の場合は抽選）

参加費：無料（保険代15円は別途必要）

持ち物：エプロン、三角巾、タオル

申込：2月10日（火）まで保健センターで電話受け付け

問：和泉市食生活改善推進協議会（保健センター内） 44・1001

ヤングビレッジ和泉文化教室生

対象：市内在住または在勤の30歳未満の勤労者

開講講座・時間：下表のとおり

講座名	曜日	開講時間
茶道（表千家）	月曜	午後6時30分～8時30分
アートフラワー		午後6時30分～8時30分
フラワーデザイン		午後6時30分～8時30分
パソコン（初級4か月）	火曜	午後6時15分～7時30分
パソコン（中級4か月）		午後7時30分～8時45分
料理（1年）	木曜	午後6時～8時30分
硬筆書道		午後6時～8時30分
生け花（小原流）	金曜	午後6時～8時30分
簗付け		午後6時～8時
毛筆書道		午後6時30分～8時30分
英会話（初級6か月）		午後6時30分～7時30分
英会話（中級6か月）		午後7時30分～8時30分
編物	土曜	午後2時～4時
ガラス細工	日曜	午前9時30分～11時30分

開講月：パソコン（2月、6月、10月）英会話（1月、7月）

受講料：無料（教材費などは実費）

申込：印鑑、運転免許証等を持参し、随時勤労青少年ホームで受け付け

問：勤労青少年ホーム 44・9221

（水曜日・祝日を除く）

催し・イベント

美術館 特別陳列

「二十年の歩み - 新収蔵の東洋美術 -」

美術館では、昭和57年の開館以来新たに収蔵した美術品計777点の中から中国の石造品、石器、金工品、陶磁器、近代絵画、日本の近世絵画、ヨーロッパの古地図など約100点を展示しています。

1月17日(土)の午後1時から、本館展示室で学芸員が解説を行います

(中国・唐時代)
青銅鍍金 供養者坐像

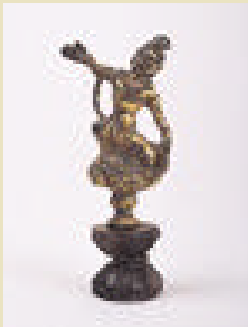

開催期間：1月6日(火)~31日(土)
開館時間：午前10時~午後5時
(入館は午後4時30分まで)
入館料：一般600円、高校・大学生400円、中学生以下無料
休館日：月曜日、1月1日(木・祝)~5日(月) 1月13日(火)

1月12日(月・祝)は開館します
2月1日(日)~28日(土)は、美術館の保守点検と展示替えのため休館します

市民ギャラリー

「和泉野文化会市民陶芸作品展」

1月6日(火)~31日(土)

久保惣Ei アイ ホールコンサート

各コンサートとも開場時間は午後1時、開演時間は午後1時30分です。ホールへ入場する場合は、美術館入館料と当日午後0時30分から配布の整理券(定員120席)が必要です。なお、開場時間前に満席になった場合は入場制限します

・ヴァイオリンとヴィオラのたいへん異なる運命

日時：1月11日(日)

出演：スミコフスキー・ウラジミール氏(ヴィオラ) 田村安祐美氏(ヴァイオリン) 大菅亜希子氏(ピアノ)
演奏曲：モーツァルト「シンフォニー

コンチェルト・タンテ、
チャイコフスキー「感傷的なワルツ」、
ヘンデル「パッサカリア」ほか
・Voce Volante
初春コンサート~こころの歌~
日時：1月18日(日)

出演：井上京氏(ソプラノ) 千束展江氏(ソプラノ) 片桐知之氏(バリトン)
ピアノ伴奏：北野めぐみ氏、須崎多恵氏、次郎丸智希氏

演奏曲：からたちの花、鐘が鳴ります、歌曲集「智恵子抄」より、オンブラ マイ フ、オペラ「フィガロの結婚」より、ほか

・~花・海・風・移り行く光~

日時：1月20日(火)

出演：森河孝子氏(ソプラノ) 水谷康子氏(ソプラノ) 田村安友子氏(ピアノ)

演奏曲：からたちの花、浜辺の歌、初恋、ペチカ、ほか

・石崎磊山 尺八リサイタル
~尺八の弾き語りとムード歌謡~

日時：1月25日(日)

出演：石崎磊山氏(尺八)

演奏曲：現代版 くずのは物語 G ONE オリジナル曲 ほか
・フランスのエスプリそしてバッハ~ヴァイオリン・オーボエ・ピアノの響き~
日時：1月31日(土)

出演：奥田章子氏(ヴァイオリン) 平井好子氏(オーボエ) 松島恵子氏(ピアノ)

演奏曲：ルクレール「ヴァイオリンソナタ NO. 3」、バッハ「ヴァイオリンとオーボエの為のピアノ協奏曲d-moll」、フォーレ「ワルツ カプリスNO. 1 OP30」、フランク「ソナタ」ほか

有料コンサート

~畑 儀文 弾き語りコンサート~
日時：1月24日(土)午後1時45分開演(開場は午後1時15分~)

出演：畑 儀文氏

演奏曲：シューベルト「セレナーデ」、トスティ「理想の女」、クルティス「忘れな草」ほか

入場料：2,000円(美術館入館料が別途必要)

主催：和泉市久保惣Eiホール運営委員会
申込：1月6日(火)から美術館で販売

問：和泉市久保惣記念美術館

54・0001

少年少女合唱団創立20周年記念
ニューイヤーコンサート

日時：1月11日(日)午後1時30分~

場所：カトリック和泉教会

(伯太町二丁目2-41)

問：生涯学習推進室

和泉シティプラザの催し

大阪プロレス「新春 IZUMI HOLIDAY PARADISE」

日時：1月11日(日)午後3時~

入場料：一般(高校生以上)...3,500円(前売り2,980円) 小・中学生...2,500円(前売り2,000) 小学生以下500円...(前売り500円)

全席自由席

劇団ふるさとときやらばんミュージカル
「天狗のかくれ里」

日時：1月24日(土) 午後6時~

入場料：大人3,000円、小・中学生1,000円

全席指定

「チェンミン二胡コンサート」

日時：2月14日(土)午後6時~

料金：4,500円(一律)

チケット購入：いずれも和泉シティプラザ生涯学習センター・総合案内と近くのチケットぴあへ

大阪プロレスはデルフィンアリーナまたはローソンチケットでも購入できます

問：生涯学習センター

57・6661

「風の舞」上映会&ハンセン病
パネルディスカッション

日時：1月24日(土)午後2時~4時

場所：ゆう・ゆうプラザ

内容：第1部...「風の舞」上映

第2部...パネルディスカッション

「風の舞」を見て~今問われること

和泉とハンセン病問題 - 大阪の外島保養院旧泉北郡への移転問題

市の小・中学生のハンセン病療養所訪問

入場料：大人...1,200円(前売り1,000円) 中学・高校生...600円(前売り500円) 小学生以下は無料

問：ゆう・ゆうプラザ

44・0030

情報オアシス

催し・イベント

募集

お知らせ

近日行われる予定の催しやイベント、募集などをお知らせするコーナーです。ふるってご参加ご応募ください。

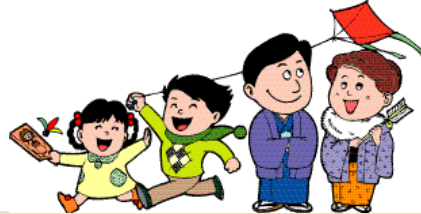

防災とボランティア 市民の集い&ボランティア フェスティバル

近年、南海・南海地震が危惧されています。この機会にもう一度、防災とボランティアについて考えて見ませんか？

日時：1月17日（土）午前10時～午後4時

場所：和泉シティプラザ

プログラム：午前10時（弥生の風ホール）…陸上自衛隊音楽隊によるオープニング演奏

午前10時40分（弥生の風ホール）…石田易司氏（桃山学院大学教授）による「震災とボランティア」の講演会

午後1時（レセプションホール）…市民とボランティア（アイ・あいロビー登録グループなど）による交流会、地下1階駐車場で起震車搭乗体験

エコール北館北側臨時駐車場（無料）をご利用ください

問：アイ・あいロビー 57・0294



消防出初式は1月11日に



新春恒例の和泉市消防出初式が1月11日（日）に市民グラウンドで行われます。パトン演技や幼年消防クラブの演舞、少年消防クラブと女性消防クラブ合同のバケツリレーによる初期消火訓練や槇尾川河川敷での38台消防車による一斉放水訓練を行います。

日時：1月11日（日）午前9時30分～

場所：市民グラウンド（和気町四丁目）

問：消防本部 41・0119



チャイルドシートを無償で 譲渡します

申込みは1月30日（金）まで

市が所有しているチャイルドシートを無償譲渡します。譲渡するチャイルドシートは、市のチャイルドシートレンタル事業実施のため平成12年2月に購入し、レンタルとして使用してきたものです。

チャイルドシートは、乳幼児用（新生児から3歳まで）と学童用（4歳～5歳まで）の2種類

対象：市内在住で、普通運転免許証を所持し四輪自動車を所有、6歳未満の子どもを養育または6歳未満の子どもを乗車し、自動車を運転する必要があること

平成16年2月16日時点で、着用する子どもが6歳未満であること

出産予定は含みます。乳幼児用・学童用は選択可

譲渡予定シート数：乳幼児用約800シート、学童用約300シート

使用する子どもに対し、1シートのみ譲渡

申込：往復はがきに、氏名、住所、電話番号、使用する子どもの氏名と年齢、乳幼児用もしくは学童用と記入のうえ、1月30日（金）まで＜消印有効＞に、〒594-8501、和泉市役所道路河川課へ

申込多数の場合は公開抽選とし、結果については郵便でお知らせします

譲渡予定：2月中旬頃予定

公開抽選：2月6日（金）午前10時～

抽選場所：コミュニティセンター1階大集会室

譲渡後の使用については、使用者の責任によるものとし、シートそのものについての事故等については、市は一切責任を負いません

問：道路河川課



『スパイクの跡』第1巻第2号

行政文書の整理の中から

「スパイクの跡」 南王子体育後援会報

市では、和泉市成立以前の旧町村時代の行政文書を整理しています。行政文書から、当時の行政の実態だけでなく、地域の人びとの生活や暮らしの様子が伝わってきます。

広報いずみ

1月号

平成16年1月1日発行（第541号）
編集・発行 和泉市役所企画財政部自治広報課

〒594-1850

0725・41・1551（代）

市が整理した旧町村時代の行政文書は、700冊以上の簿冊にのぼります。その大半は、村会の議案や議事録です。そこには、村会に提出された予算・決算、条例、事務報告書などが綴られているのですが、ペー지를めくっていくと、思いがけない史料に出会うことも少なくありません。

たとえば、南王子村役場『昭和九年度議事書類乙』という簿冊の中から、『スパイクの跡』と題された南王子体育後援会の会報が見つかりました。ガリ版刷りの手作りの雑誌で、1933年12月に発行された第1巻第2号と1934年2月号の2冊あります。『スパイクの跡』と一緒に、村長及び村会議員にあてた「補助金請願書」が綴じられていることから、補助金を申請するにあたって、体育後援会の活動の様子を知らせるために会報も添付したのと思われる。こうして行政文書に綴じられたおかげで、こんにち私たちは実物を目

にすることができるよう。第1巻第2号の表紙は、南部忠平選手の走り幅跳びの絵です。南部選手といえば、1932年ロサンゼルスオリンピックの3段跳びで金メダルを獲得した日本を代表する陸上選手です。なぜ、南部選手が南王子体育後援会報の表紙を飾っているのでしょうか？

当時、南王子村青年団は、体育部を設けてスポーツに積極的に取り組んでいました。特に陸上競技が盛んで、1925年の第2回泉北郡連合青年団陸上競技会で優勝し、その後も連覇を重ねるなど、泉北郡内では圧倒的な強さを誇っていました。その後、青年団体育部から分かれて、南王子体育後援会が作られました。その体育後援会の創立第1回記念行事として、1933年12月12日南王子小学校校庭で南部忠平選手と田代菊之助選手（極東オリンピック代表）を招いて練習会を開催したのです。両選手は、2時間半あまりにわたって、手を取り足を取って青年たちを直接指導してくれたそうです。『スパイクの跡』1934年2月号には、練習会関係の記事が掲載されています。「決心と目標」（筆者：照生）は、それまでの泉北郡連合青年大会で勝つという小さな目標でなく、関西府県対抗大会に府代表として出場し、さらには第11回極東オリンピックに日本代表として出場するという大きな目標を掲げて、練習に励むと誓っています。青年たちにとっても大きな刺激となったのでしょう。日本代表の選手は生まれていませんでしたが、この会から堀尾正明選手（1933年度マラソン2時間43分41秒で近畿1位、全国9位）をはじめとして、府代表として全国や関西の大会で活躍する選手が数多く誕生しています。ちなみに信太山クロスカントリー大会の創始者として、堀尾選手の記念碑が信太山に建てられています。

ごみ収集日程表及び地区割表

地区	資源物など収集日
A	1月10日（土）・2月14日（土）
B	1月17日（土）・2月21日（土）
C	1月24日（土）・2月28日（土）

粗大ごみは電話申し込み

☎ 0800・300・5374

FAX 0800・700・0530

※フリーダイヤル（無料）

- A** 青葉台一〜三丁目、あゆみ野、池上町一丁目、いばき野二丁目、五丁目、今相町、上代町（アーバンコンフォート除く）
内田町、小野町、王子町、王子町一〜三丁目、尾井町（一部を除く）、唐園町一〜四丁目、喜の森町（阪和線以西の地域）
鳳島町、泉原町、先割台一〜三丁目、幸一〜三丁目、阪本町、太町（若太小学校付近）、鶴山台四丁目、寺田町、富貴町
仙太町二・三・五・六丁目、はつが野一丁目、東殿本町、伏見町三・五丁目、美濃町、みずき台、山手町
- B** 横田町、小田町（メゾールターナと和泉除く）、尾井町の一部、上町（唐園和泉北側住宅除く）、新宮寺町、
新宮寺町、喜の森町（阪和線以西の地域）、黒石町、岡分町、太町（若太小学校付近除く）、鶴山台一〜三丁目、
のぞみ野一〜三丁目、新花町、新和町、聖子町（ルネ・ヒューマンズガーデン和泉）、平井町、舞町、万町、三井町、和田町、和氣町（サザンパーク除く）
- C** 青葉町、井ノ口町、池田下町、二条町、いばき野一〜三丁目、上代町（アーバンコンフォート）、小田町（メゾールターナと和泉）、小野町、岡町、大野町、上町（唐園和泉北側住宅）、北田中町、九鬼町、山荘町、下富町、善正町、父鬼町、
坪井町、寺門町、南南町、仙太町一〜四丁目、はつが野二・三丁目、春木町、春木川町、聖子町（ルネ・ヒューマンズガーデン和泉除く）、久井町、唐中町、福徳町、伏見町一・二・四丁目、伏見町、堀尾山町、堀尾寺町、藤ヶ丘、富貴町、野生町、和氣町（サザンパーク）、若松町