

平成21年4月号

NO.604



# 広報いずみ IZUMI



# 健康診査を受けて健康管理を

市民の皆さんが自身の健康管理をするために大切な健康診査について2回にわたり、紹介します。

新しい生命を授かることは、夫婦だけでなく周囲の人や社会にとっても喜ばしいことです。妊娠中の健康管理を行い、安心して安全な出産をするために、妊婦健康診査はとても大切です。

市では、妊婦健康診査をこれまでより受診しやすくするために、公費負担の拡充を行いました。今月号では、この妊婦健康診査を中心に、妊娠中の健康管理などにまつわるサービスについて紹介します。

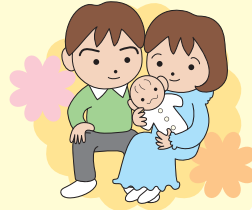

他府県などの医療機関で妊婦健康診査を受診する場合、「妊婦健康診査受診券」が使えませんが、4月1日(水)以降の妊婦健康診査については、公費負担分を助成します。事前に保健センターまたは、保健福祉センターへお問い合わせください。



## 里帰り出産の場合も助成 和泉市妊婦健康診査助成金制度

「妊婦健康診査受診券」は、妊娠届出時に母子健康手帳と一緒にお渡しします。なお、3月31日以前に市で妊婦健康診査受診券を交付された人には、拡充分を4月に郵送します。



## 妊婦健康診査の 公費負担が拡充されます

妊婦の健やかな妊娠と出産を支援するため、市では妊婦健康診査の公費負担を3回実施していましたが、4月1日(水)からは14回の一部公費負担(1回2,500円)を実施します。

# 目次

## シリーズ

- 健康診査を受けて  
健康管理を・・・2・3
- 市議会ニュース・・・4～7

## トピックス

- 定額給付金の申請について・・・8
- 特定健康診査で健康管理を・・・9
- 健康コーナー・・・10・11
- 図書館・・・12
- 市立病院・・・13
- ひゅーまんらいふ・・・14
- 消費者の窓・・・15
- 労働相談・・・16
- 相談あんない・・・17
- 情報オアシス・・・18～31
- 春の全国地域安全運動・・・18
- 空き地の管理について・・・18
- 学生納付特例制度・・・19
- 信用保証料を補給します・・・20
- 青少年の家夏季利用抽選会・・・21
- 春の文化財見学会・・・21
- こどもエコクラブ会員募集・・・22
- 子どもの発達相談・・・23
- 親子教室・・・23
- 信太の森ふるさと館の催し・・・24
- 春季バドミントン大会・・・25
- 身体障害者の機能訓練・・・26
- 花と緑の街づくりを応援・・・26
- 点字講習会・・・27
- 彩生館の催し・・・28
- 森林ボランティアに参加しませんか・・・29
- いずみの国歴史館の常設展・・・30
- ごみ収集日の一部が変更・・・31
- 市営住宅の一時使用・・・31
- 春風に誘われて  
～黒鳥山公園の桜～・・・31
- 市史だより<119>・・・32

広報いずみ  
4月号  
(第604号)

## 今月の表紙

さんのうごげん  
「山王壘験記絵巻」(重文)  
室町時代  
和泉市久保惣記念美術館蔵

滋賀県大津市にある日吉山王社(日吉大社)の祭神、山王権現にまつわるご利益や不思議な話を描いた絵巻です。その中の一話が、裁判のため関東に出向いたある女房の話。長引く裁判で生活に困り、商人から借金をしてしまい、返済に苦しめられます。一方、商人は、自分の娘が病気になる、その原因が女房への厳しい取り立てであることを知ります。表紙は、反省した商人が借金を帳消しにし、衣装や酒、食物を届けている場面。実はこの女房は日頃から熱心に山王の神を信仰していたおかげで、神のご加護により救われることができたのです。

この作品は、和泉市久保惣記念美術館の特別陳列「美術のクラシック-久保惣コレクションの国宝・重文-」で展示しています。

お問い合わせ 和泉市役所  
〒594-8501 和泉市府中町二丁目7番5号  
☎41-1551 (代)  
<http://www.city.izumi.osaka.jp/>

平成21年2月末現在

人口 184,713人(+52)  
男 89,940人(+41)  
女 94,773人(+11)  
世帯数 70,292(+51)  
( )内は前月比  
面積 84.98km<sup>2</sup>

妊婦さんへの思いやりを

マタニティマーク



妊娠中、特に初期は、赤ちゃんの成長はもちろん、お母さんの健康を維持するためのとても大切な時期です。しかし、外見からは妊婦であるかどうか判断しにくかったり、つらい症状がある場合もあります。

市では、妊娠届時にマタニティマークのキーホルダーをお渡ししています。このマークを付けている人を見かけたら、電車・バス等では優先して席をゆずるなど思いやりのある気遣いをお願いします。

妊娠の届出は保健センター、保健福祉センターへ

妊娠の診断が確定したら、できるだけ早く妊娠の届出をしてください。

なお、妊娠の届出は、母子健康手帳の交付とともに、保健師等による相談、妊婦健診受診券の使用方法など各種の情報を提供するため、4月1日（水）から保健センター、保健福祉センターの2か所で受け付けします。

市役所やサービスセンターでは届出できませんのでご注意ください。

■保健センター（府中町四丁目22-5）  
☎47・1551

■保健福祉センター（いぶき野五丁目4-7、和泉シティプラザ2階）☎57・6620

父子健康手帳の配布

お父さんにも、妊娠・出産・育児について正しく理解してもらい、育児参加の手助けとなるよう父子健康手帳を保健センターと保健福祉センターで配布しています。

妊婦健診を受けましょう

妊婦さんの健康状態や、お腹の赤ちゃんの育ち具合をみるため、身体測定や血液・血圧・尿などの検査をします。

特に、貧血、妊娠高血圧症候群、妊娠糖尿病などの病気は、お腹の赤ちゃんの発育に影響し、母体の健康を損うことがあります。少なくとも毎月1回（妊娠24

気をつけたい症状

次のような症状が出たら医師に相談を！

<input type="checkbox"/> むくみ	<input type="checkbox"/> がんこな便秘
<input type="checkbox"/> 性器出血	<input type="checkbox"/> 普段と違うおりもの
<input type="checkbox"/> 腹痛	<input type="checkbox"/> 強い頭痛
<input type="checkbox"/> 発熱	<input type="checkbox"/> つわりで衰弱がひどい
<input type="checkbox"/> 下痢	<input type="checkbox"/> イライラ
<input type="checkbox"/> めまい	<input type="checkbox"/> 動悸が激しい
<input type="checkbox"/> はきけ・嘔吐	<input type="checkbox"/> 今まであった胎動を感じなくなったとき
<input type="checkbox"/> 強い不安感	

週以降には2回以上、さらに妊娠36週以降は毎週1回、医療機関で妊婦健診を受けましょう。なお、左記の「気をつけたい症状」に1つでも該当する場合は、かかりつけの産婦人科で相談してください。



特定不妊治療費の助成

体外受精、顕微受精以外の治療法によって以外は妊娠の見込がないか、極めて少ないと医師に診断されている人に対して治療費の助成をします。

助成額・治療費に要した費用から、大阪府の特定不妊治療費の助成額を控除した額。ただし、10万円を限度。同一年度内2回で通算5年間

※大阪府の特定不妊治療費助成制度による承認通知を受けていることが必要です（所得制限等の要件があります）。

問：保健センター ☎47・1551

ウエスト マイナス 5 cm 挑戦！

サーキットエクササイズで無理せず、楽しく体力つけましょう。

30分のお手軽フィットネス



ヒップアップマシン



和泉中央駅より車で5分（郷荘中学校北側）P有り



J-サーキット和泉寺門

月～金曜日 AM9:30～PM1:00 PM2:00～PM9:00 (冬期20:30)  
土曜日 AM9:30～PM1:00 PM2:00～PM5:00 ★日祝休み

http://www.fujitabo.co.jp/j\_circuit/ 和泉市寺門町1丁目8-7 藤田ビル3F ☎0725-41-3600

# 第1回定例会 平成21年度予算などを上程

平成21年度の各会計予算案などを審議する第1回定例会が2月27日から開かれました。上程された21年度の各会計予算案と予算関連案は予算審査特別委員会に付託されました。ここでは、上程された主な議案について紹介します。また、平成21年度各会計予算関連記事については5ページに、重点項目については6ページ以降にそれぞれ掲載しています。

## 議案

### 公の施設の指定管理者の指定について

○都市公園（有料公園施設を除く）の指定管理者を財団法人和泉市公共施設管理公社に指定。期間は、平成21年4月1日～平成23年3月31日。

○市営住宅及び共同施設の指定管理者を財団法人和泉市公共施設管理公社に指定。期間は、平成21年4月1日～平成23年3月31日。

○和泉市立青少年の家、和泉市立榎尾山森林浴コースの指定管理者を財団法人大阪市青少年活動協会に指定。期間は、平成21年4月1日～平成24年3月31日。

○和泉市温水プールの指定管理者を株式会社アクセスに指定。期間は、平成21年4月1日～平成26年3月31日。

### 和泉市廃棄物の減量推進及び適正処理に関する条例の一部を改正する条例制定について

事業系一般廃棄物の継続処理に係る収集運搬手数料について、算定方式の簡素化及び近隣市との均衡を図るため、その額及び算定方法を改定するとともに、一般廃棄物収集運搬許可業者が搬入する事業

系ごみについて、泉北環境整備施設管理組合が処分手数料を徴収することに伴い、粗大ごみの処理について所要の規定の整備を行う必要があるため。

和泉市建築基準法施行条例の一部を改正する条例制定について

建築物の安全性の確保を図るための建築基準法等の一部を改正する法律の施行等に伴い、確認審査等の処理時間が増加したこと等により、これらに係る手数料の見直しを行うほか、大阪府福祉のまちづくり条例の改正等に伴う所要の規定の整備を行う必要があるため。

和泉市介護保険条例の一部を改正する条例制定について

介護保険法第129条第2項の規定に基づき、平成21年度から平成23年度までの介護保険料を定めるとともに、介護保険法施行令の改正に伴い保険料段階区分の細分化を行う必要があるため。

和泉市交通傷害補償条例を廃止する条例制定について

市民交通傷害補償制度について、民間保険会社による各

種傷害保険の整備状況及び自動車損害賠償責任保険の充実等の社会の変化に伴い、その必要性及び行政効果が低下していることにかんがみ、制度を廃止する必要があるため。

### 和泉市自転車等駐車場の設置及び管理に関する条例の一部を改正する条例制定について

和泉府中駅前第一地区第二種市街地再開発事業区域内の和泉府中駅前自転車等の駐車場について、再開発事業の施行に伴い撤去する必要があるため。

### 平成20年度和泉市一般会計補正予算（第5号）

歳入歳出それぞれ11億625万2千円を増額し、補正後の予算総額を59億61,020万4千円とするもの。

主な補正は次のとおりです。

- 和泉中央駅前自転車等駐車場整備事業：588万7千円
- 上伯太線整備事業：6億4,000万円
- 伯太伏屋線整備事業：6,731万8千円
- 山深橋整備事業：2,901万4千円
- 北松尾小学校整備事業：1,347万3千円

## 平成21年度当初予算

平成21年度は、6月に市長選挙が予定されているため、一般会計当初予算は骨格予算として編成し、新規施策や制度の拡充を図るものは極力控え、主に義務的な経費や継続的に推進すべき事務事業を計上。ただし、新規施策等であっても、国の制度改革に伴うもの、国・府の補助金や工期の関係で配慮を要するもの、通年対応を要するものなどについては計上されました。

一般会計と8特別会計予算、水道、病院からなる企業会計予算で、総額1,004億3,095万8千円と前年度と比べ10億6,554万2千円減（対前年度比1%減）。

一般会計は519億円で前年度と比べ13億円減（同2.4%減）となり、歳入では、市税収入が前年度比1.7%減の219億3,170万9千円となっています。

## 市議会第1回臨時議会

市議会第1回臨時議会が2月18日に開かれ、上程された7議案すべてが可決されました。

主な議案は次のとおりです。

### 議案

#### 和泉市地域活性化・生活対策臨時特例基金条例制定について

国において、地方公共団体が地域活性化等に資する事業を実施し、積極的に地域活性化等に取り組むための財政措置として、地域活性化・生活対策臨時交付金が交付されることに伴い、本市においても当該交付金を受け入れて適正に管理運営するため、基金を設置する必要があるため、

#### 和泉市介護従事者処遇改善臨時特例基金条例制定について

国において、介護報酬の改定等により介護従事者の処遇改善を図り、それに伴う介護保険料の急激な上昇を抑制するための財政措置として市町村に介護従事者処遇改善臨時特例交付金が交付されることに伴い、当該交付金を受け入れて適正に管理運営するため、基金を設置する必要があるため。

#### 平成20年度和泉市一般会計補正予算(第4号)

歳入歳出それぞれ32億9、989万3千円を増額し、補正後の予算総額を585億395万2千円とするもの。

主な補正は次のとおりです。

- 定額給付金給付事業：29億4、126万6千円
- 住宅用火災警報器給付事業：1、500万円
- 子育て応援特別手当給付事業：1億2、362万7千円（7ページに別掲）
- 新型インフルエンザ対策事業：1、500万円
- 住宅用太陽光発電設備設置補助事業：1、000万円（7ページに別掲）
- プレミアム付商品券発行補助事業：2、500万円（6ページに別掲）
- 緊急経済対策資金信用保証料補給事業：3、000万円（20ページに別掲）

## 平成21年度会計別予算

### 予算とは…

市の予算は、一般会計予算、特別会計予算、企業会計予算に区分されます。

一般会計予算は、教育や福祉、商工、土木、消防など市政全般にわたる予算で、特別会計予算は国民健康保険事業や公共下水道事業、介護保険事業など独立した予算編成を行う8事業、企業会計予算は水道、病院の2事業からなる予算のことをいいます。

会計別	予算額	前年度当初比	
一般会計	519億円	2.4%減	
特別会計	国民健康保険事業	176億2,389万4千円	2.8%増
	老人保健事業	1,444万7千円	99.2%減
	公共用地先行取得事業	23億892万3千円	47.4%増
	公共下水道事業	41億9,393万1千円	1.0%増
	市街地再開発事業	23億4,627万7千円	87.7%増
	介護保険事業	85億181万1千円	1.3%増
	和泉診療所事業	3億6,596万8千円	8.6%減
	後期高齢者医療事業	11億4,313万9千円	11.5%減
企業会計			
水道事業会計	55億7,179万3千円	13.3%増	
病院事業会計	64億6,077万5千円	13.1%減	
合計	1,004億3,095万8千円	1.0%減	

## 平成21年度一般会計予算の内訳

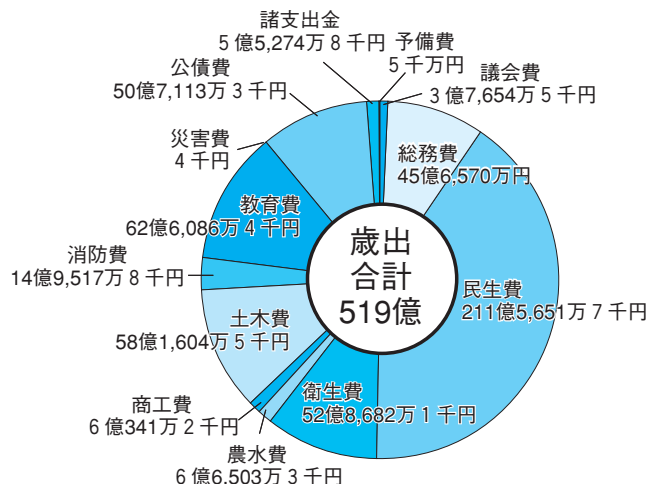
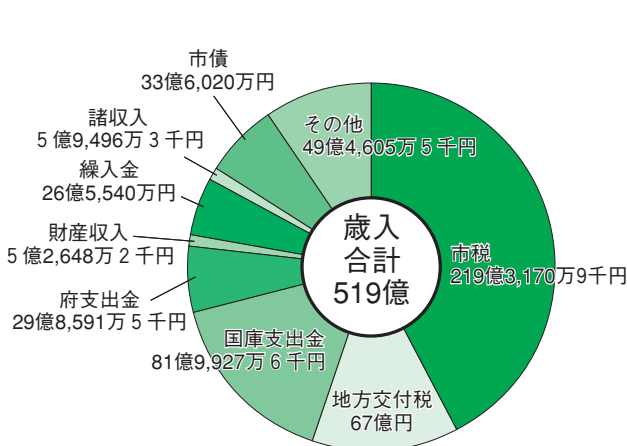

平成21年度予算重点項目

平成21年度予算の主な重点項目は次のとおりです。

① 都市基盤の整備

○和泉府中駅東第一地区第二種市街地再開発事業

○(仮称)和泉府中駅西線整備事業

○和泉中央駅前自転車等駐車場整備事業

○市営住宅整備事業(黒鳥第二住宅建替)

② 安全・安心なまちづくりの推進

○小中学校耐震補強整備事業(平成27年度までに市内全小中学校校舎の耐震化を実現させるために、平成21年度は耐震補強工事を、小学校2校、中学校2校において実施する。)

○消防本部庁舎耐震補強等工事

○消防車輛更新

○小学校安全緊急対策事業

③ コミュニティ活動の推進

○(仮称)自治基本条例制定事業(市民が主役のまちづくりを進めるため、市政の憲法とも言える「自治基本条例」の制定をめざす。条例制定後は、運用状況を定期的にチェックしながら実行性を確保し、市政の憲法として定着させる。)

○熱中市民サポート事業助成金

④ 健康・福祉の充実

○妊婦健康診査事業(詳細は2・3ページに別掲)

○妊婦健康診査助成金(詳細は2・3ページに別掲)

○民間保育所運営補助の拡充(保育士の加配による障害児保育の充実や子育て支援保育士による地域の子育て家庭への支援を引き続き行うなど、子育て環境の充実を図る。)

○子ども家庭相談事業の拡充(「いずみ子育てなんでも相談センター」に、社会福祉士などの専門職を委託配置し、悲惨で深刻な児童虐待に対し迅速な対応に努めるとともに、育児不安を抱えている家庭に対し、より一層の確かなアドバイスを行えるよう育児支援に努める。)

○街かどデイハウス介護予防事業の新設(高齢者に対し地域の身近な街かどデイハウスを活用し、介護予防教室の開催や生活に関わる情報提供などを行う。)

⑤ 学校教育・生涯学習の充実

○北松尾小学校校舎改築事業

○青葉はつが野小学校増築事業

○放課後子ども教室の拡充(小学校の放課後に子どもたちが安心してスポーツや学習などに取り組めるよう地域ボランティアの協力のもと平成21年度は7校から11校程度に広げる。)

⑥ その他

○議会映像配信事業

和泉で買い物を

和泉プレミアム付商品券  
(いずみ元気120%商品券)

市では、和泉商工会議所が和泉市商店連合会の協力を得て、低迷する消費経済の活性化と商工振興を目的に実施するプレミアム付商品券発行事業(販売総額1億2千万円・1万セット)を支援します。

和泉プレミアム付商品券は、1,000円券12枚を10,000円で販売するため、2,000円お得です。販売単位及び購入限度額は1人当たり1回1万円です。

この事業は、国からの定額給付金を受け取った皆さんにできるだけ和泉市内で買い物をしていただくよう、お得な市内共通商品券を販売し、市内での消費拡大を図る目的で実施します。

販売開始日：4月28日(火) 正午～午後6時

※当日は、混雑が予想され、売り切れ次第販売終了します。あらかじめご了承ください

販売場所：市内8か所(右表のとおり)

※当日、商品券が売れ残った場合、4月30日(木)以降和泉商工会議所で販売します(土・日曜日、祝日を除く午前9時～午後5時)

取扱店舗：取扱店のポスター・ステッカーの貼って

ある本商品券取扱店舗で使用できますが、一部利用できない商品等もありますので、それぞれの取扱店にお尋ねください

※この商品券を使用された場合、釣り銭はできません  
有効期間：4月28日(火)～7月31日(金)

店名	住所
ロードインいずみ	駅前商店街事務所 ときめき広場 府中町一丁目3-18
和泉府中サティ専門店街	和泉府中サティ1階パティオ横 肥子町二丁目2-1
ショップサンパール	ショップサンパール駐車場側入口 伯太町四丁目10-5
北信太駅前通り商店街	北信太駅筋 南海バスターミナル裏 太町16-3
鶴山台商店街	鶴山台商店街広場 鶴山台二丁目1-2-201
エコー・いずみ店舗会	エコーいずみ2階マクドナルド前 いぶき野五丁目1-11
光明台自治会館	光明台三丁目2-5
南部リージョンセンター	仏並町398-1

問：和泉商工会議所 ☎46・4141

## 子育て応援特別手当

子育て応援特別手当は、平成20年10月30日に決定された「生活対策」の一環で、多子世帯の幼児教育期の負担に配慮する観点から、平成20年度限りの措置として、幼児教育期の第2子以降の子ども1人あたり3万6千円を支給します。

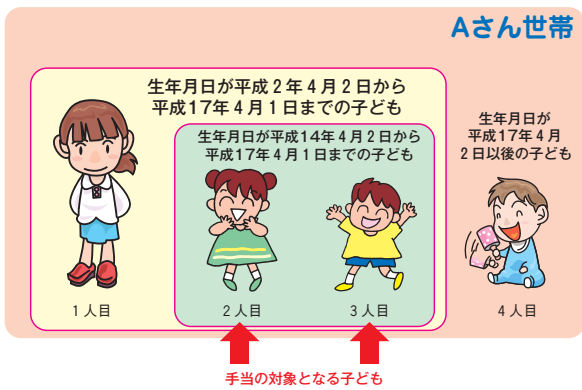

対象・・平成20年度において小学校就学前3年間に該当する子ども（生年月日が平成14年4月2日から平成17年4月1日までの子ども）であって、第2子以降の子ども

※第2子の判定は、18歳以下の子ども（生年月日が平成2年4月2日以後の子ども）の中から年齢順に第1子、第2子と数えていくこととなります

※対象となる子どもと第1子が別居しているときは、同じ

人に扶養されていることを確認しますので、申請の際に医療保険の被保険者証の写しなどが必要となります

手当の額・・対象となる子ども1人あたり3万6千円（同居している世帯主に支給。手当の支給は、1回払い）

受付期間・・3月31日（火）～9月30日（水）

申請手続・・対象となる世帯主に3月下旬頃に申請書を郵送にて送付しています。対象と

なる子どもと同居している世帯主は住所地の市町村に対して申請してください（窓口は混雑しますのでできるだけ郵送で）。手当の受取りは、原則として、口座振込みとなります

※申請の際には、本人確認のため、運転免許証、住民基本台帳カード、パスポート、外国人登録証明書などを写しが必要（窓口申請では原物が必要）。

※振込み口座の氏名と番号を確認するため、申請書には通帳の写しを添付してください

※世帯主と対象児童が別居している場合など対象となる世帯主であるか把握できないことがあります。申請書の郵送は対象児童が把握できている世帯主のみ行います。対象児童がいるにもかかわらず申請が届いていない世帯主は対象児童の住所地の市町村にお問い合わせください

問・・子育て支援室

## 住宅用太陽光発電に補助金

市では、地球温暖化防止策として、二酸化炭素排出量の削減に効果的な太陽光発電の普及啓発を図ることを目的に、自らが所有し居住する住宅に太陽光発電システムを設置する場合その経費の一部を補助します。

対象：次のすべての要件を満たす人

○市内で自らが所有し居住する住宅（新築を含む）に太陽光発電システムを新設する人または自ら居住するために対象システム付き新築住宅を購入しようとしている人

○市税を滞納していないこと

○補助は、1住宅につき1補助事業とし、1申請者あたり1回限りとする

対象となるシステム：

次のすべての要件を満たすシステム

○住宅の屋根等への設置に適した、低圧配電線と逆潮流有りて連系していること

○設置される発電装置一式は未使用品であること

○平成21年3月1日から平成22年3月31日までに、当該システムを新設・購入済であり、電力会社と電力受給契約を締結していること

募集期間：9月1日（火）～11月30日（月）

申込に必要な書類：

○補助金交付申請書

○発電システム設置住宅の付近見取図

※交付決定通知後に実績報告書及びその他の必要書類の提出が必要となります

申込：必要書類を添えて環境保全課へ直接

募集件数：50件程度

※申込多数の場合は抽選

補助額：1kwあたり5万円（上限4kw・20万円）

※国の補助がある場合、併給も可

問：環境保全課

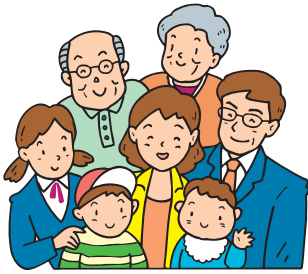

## 定額給付金の申請について

### 「定額給付金」給付申請の受付について

定額給付金について、給付対象世帯に申請書類を送付していただきます。

申請書類の返送または定額給付金実施本部（市役所3号館3階）へ直接持参により、給付申請を行ってください。

※受付窓口は混雑が予想されます。なるべく郵送申請にご協力ください。

給付対象者…2月1日において住民基本台帳に記録されている人または外国人登録原票に登録されている人

※2月2日以後に転入した人は従前の市町村から給付

給付額…1人12,000円

※2月1日において65歳以上の人・18歳以下の方は20,000円

申請者・受給者…世帯主から申請をいただき、世帯全員分をまとめて振込みにより給付

申請期限…9月30日（水）まで

必要書類…

○市から送付された定額給付金給付申請書（請求書）

○世帯主の本人確認ができる書類の写し（免許証・パスポート

などのコピー）

○世帯主名義の通帳の写し（口座番号・名義人のカナ氏名のあるページのコピー）

振込予定時期…申請書受付日から約30日後（ゆうちょ銀行の場合は約45日後）を目途に振り込み

※振込に関する決定通知は送付しません

※金融機関に口座がない人に限り、現金で給付します。現金給

付の給付日は後日通知します。

なお、給付手続に期間を要しますので即日給付は不可

※必要書類が漏れている場合は給付ができませんので、郵送前にもう一度確認してください

※給付対象者で4月10日（金）を過ぎても申請書類が届かない場合はお問い合わせください

問…定額給付金実施本部

☎43・9292

## 定額給付金を騙った振り込め詐欺にご注意!



定額給付金について……

市から銀行・ATM等の操作をお願いしたり、手数料の振込みを求めたりすることは絶対にありません。

定額給付金の申請に必要な書類は、市から郵送しています。電話や訪問により世帯構成や銀行口座の番号などの個人情報を照会することは絶対にありません。また、市役所以外への宛先へ申請書類を郵送するようお願いすることも絶対にありませんので、十分ご注意ください。

この春、旅客ターミナルビルでは新店舗の出店や改装が目白押し。

## ショップ・レストランがリニューアル!

飲食・物販のフロアである3階には、海外でも人気の高い「無印良品」や、輸入雑貨の「MINIPLA」、お箸で食べる「パスタ専門店」などが出店!

国内線フロアである2階の南側飲食エリアが「関空ミナミのれん街」に生まれ変わる。大阪のおもてなしの心を伝える「のれん」をモチーフに、壁いっぱい描かれたダイナミックな野菜などがお客様を賑やかに迎えます。



関西国際空港(株) ☎072・455・2201  
ホームページ: <http://www.kansai-airport.or.jp>





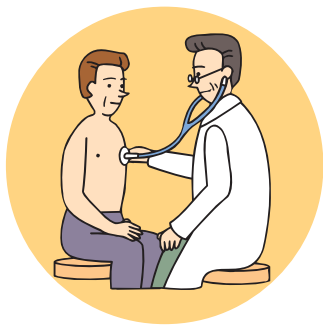

# 特定健康診査で健康管理を

## 特定健康診査が 昨年からはじめています

昨年4月の法律改正により、40歳以上の人を対象に、健康保険の加入先が実施主体となり、生活習慣病予防を主眼とした「特定健康診査（以下特定健診という）」が実施されています。従来、市が実施していた市民健診は廃止となっています。加入している健康保険の種類により、受診案内や受診券の送付時期などが異なりますので、健康保険の加入先からの案内に従い受診してください。なお、国民健康保険の加入者（40歳〜74歳の人を対象にクリーム色の窓あけ封筒で郵送）及び後期高齢者医療制度の加入者（75歳以上と一定の障害を持っている65歳以上の人）は4月下旬までに受診案内と受診券が各管轄先から送付されます（それ以外は現在加入の健康保険にお問い合わせください）。

届いた受診券は健康保険証と一緒に保管し、案内に従い受診してください（国民健康保険の人は5月から受診可能です）。

また、受診券送付後の5月は大変混雑しますので、自身で決めた月（誕生日など）に受診するなど工夫をしてください。

## 特定健診とは？

特定健診は、内臓脂肪型肥満を見つけ、心臓病、脳卒中などの危険因子を判定し、生活習慣病のリスクを早期に発見し、健康状態を維持・改善するための健診です。

## どんな検査をするの？

腹囲測定などの診察やLDLコレステロール検査など生活習慣病対策に特化した検査項目となっています。

なお、別途500円負担すること従来からの市民健診と同等の検査項目を追加して受けることができます。

## 特定健診を受診しないとどうなるの？

特定健診を受診しないと加入者本人に罰則等はありませんが、自身の生活習慣を見直す機会を逃してしまいます。

また、健診の受診率等や健康保険の加入者全体に設定した目標値の達成状況により、国から財政的な罰則等が課せられ、将来的に一人ひとりが支払う保険

料が増える可能性があります。

※後期高齢者医療制度については国からの罰則はありません

このように健診を取り巻く環境が大きく変わっています。できる限り毎年健診を受けて、自身の健康づくりに役立てていただくとともに、目標達成にご協力をお願いします。

和泉市国民健康保険加入者の間・保険年金課  
後期高齢者医療制度加入者の間・大阪府後期高齢者医療広域連合 ☎06・4790・2028

## 介護予防健診も始まっています

満65歳以上の要支援・要介護認定を受けていない人を対象に介護保険が実施主体となり、加齢に伴う症状を早期に発見することを目的に「介護予防健診」も実施しています。国民健康保険加入者は、特定健診の受診券で介護予防健診も一緒に受診することができます。後期高齢者医療保険やその他の医療保険加入者は4月下旬までに高齢介護室から介護予防健診の受診券を送付（薄茶色の窓あけ封筒）します。

問：高齢介護室

足の健康のために…  
快適な歩行のために…

**6,300円**  
インソールのみ

計測無料

お手持ちの  
シューズなどに



コンフォートシューズ

## デジフィット・インソールをお薦めする理由は。

DIGIFITインソールは、米国のエイトレックス社により外科医と足病の専門医の協力で生まれました。スポーツシューズ、タウンシューズ、コンフォートシューズなど靴のタイプに合わせて、また、踵や中足骨部の状態に応じて12種類から選ばれます。靴中の足をサポートし、圧力を均等に分配するため足の健康に良く、快適な歩行が可能になります。お客様の足の状態に合わせて理想的なインソールです。

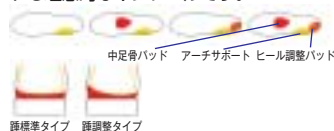

測り方は簡単、20秒で理想のインソールが決まります。

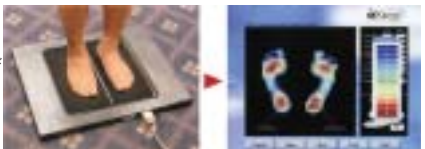

測定板の上に立っていただけます。コンピュータが足の特徴を解析して、最適なインソールをお選びします。（ソックスのままでもOKです）

靴合わせは当店のシューフィッターがお手伝いいたします。

## 今お使いのインソールにご満足ですか？

計測はシューフィッターにご相談下さい。

日本ウォーキング協会公認指導員のいる店  
エコール・いずみ2F

ウォーク アップ  
SHOES **walk up**

和泉市いぶき野5丁目1番 ☎0725-57-0192

# 健康コーナー

このコーナーでは健康に関すること、乳幼児健康診査の日程等を掲載しています。

## 献血にご協力を

市内で行われる献血は下表のとおりです。また当日と翌日の府内の献血場所をフリーダイヤルで案内しています。

☎0120・52・4133

実施日	場所	時間
4月3日(金)	JR和泉府中駅前	午前10時～午後4時30分
5月1日(金)	JR和泉府中駅前	午前10時～午後4時30分

※正午～午後1時は休憩のため採血は行っていません

※輸血による感染症の拡大防止のため、運転免許証などで本人確認を実施しています。皆様のご協力をお願いします

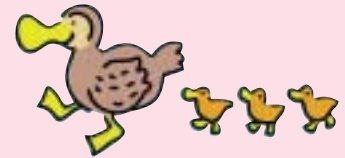

## 本当に救急車が必要ですか？

救急車の適正利用を 市民みなさんのご協力をお願いします。



本市における平成20年中の救急出場件数は7,370件です。その中で軽症が66%を占めており、緊急性がなく救急車を要請するケースもあって、本当に緊急性のある傷病者への対応に支障をきたすことが予想されます。

市では、すべての救急需要に対応すべく兼任救急隊を1隊増隊し、4台の高規格救急車で救急事案に対応しています。

119番の出動要請を受けると、現場に最も近い救急隊が出動しますが、救急隊がすべて出動中の場合は、隣接の消防へ応援要請をして、救急車が現場に駆けつけることとなります。このため1分1秒を争う生命の危険がある傷病者を待たせてしまうこととなります。

出動要請の中には、かすり傷程度で呼んだり、急を要する病気ではないのに呼ぶなどの、安易な要請もあり、増加の一因にもなっています。

事故や急病で救急車以外搬送の手段がなく、病状から見て緊急に病院に搬送しなければならない場合は迷わずに119番通報してください。これ以外の場合は119番する前に、自家用車やタクシーが利用できないか、今一度検討してみてください。

消防本部では、診察可能な病院などをテレホンサービスで案内しますのでご利用ください。

尊い生命を救うために、救急車の適正な利用をお願いします。

問：消防本部 ☎41・0119

# 保健所だより ☎41・1342

## 肝炎ウイルス検査 (要予約)

日程：4月21日(火)

受付時間：午前9時30分～10時30分

## エイズ・クラミジア検査と相談

プライバシーは守ります。電話での相談もできます。

日程：4月8日(水)・22日(水)

受付時間：午前9時30分～11時

## こころの健康相談 (要予約)

こころの健康相談(精神病・アルコール依存症・認知症・思春期・ひきこもり等)電話で予約を。

ソーシャルワーカー・保健師・精

神科嘱託医が相談をお受けします。

## 井戸水等飲料水の水質検査

有料です。電話で予約してください。

## 飼えなくなった犬の引き取り

月・水曜日(休日、休日の前日を除く)の午前9時30分～正午、午後1時～4時に印鑑を持って連れてきてください。

費用：成犬1頭1,400円(子犬は別に規定)

※飼えないからといって捨てないでください

(動物遺棄は犯罪です)

## 住居衛生相談

住宅内の衛生害虫、化学物質(ホルムアルデヒド等)の相談をお受けします。



## ビデオテープの貸し出し

健康づくりのためのビデオテープを無料で貸し出していますのでご利用ください。

4月1日(水)から保健センターの電話番号が47・1551に変更になりました。

## ● 予防接種

### 4月からBCG予防接種も

#### 市内実施医療機関で行います

予防接種は市内実施医療機関で行っています。

市内実施医療機関については本紙と同時配布している「平成21年度保健センター・保健福祉センターからのお知らせ」をご覧ください。

#### 麻しん風しん混合第二・三・四期予防接種

接種期間が短いので、健康上の問題等なければなるべく早めに接種しましょう。

#### 平成21年度の対象者・接種期間

○第二期…平成15年4月2日～平成16年4月1日生まれ(年長さんにあたる年)

○第三期…平成8年4月2日～平成9年4月1日生まれ(中学校1年生)

○第四期…平成3年4月2日～平成4年4月1日生まれ(高校3年生相当)

※第二・三・四期のいずれも4月1日～平成22年3月31日

実施場所：市内実施医療機関

接種方法：麻しん風しん混合ワクチンを接種期間内に1回  
※麻しん、風しんにかかった人で希望する人はかかっていない人の病気のワクチン(麻しんワクチン、風しんワクチン)での接種も可能

接種費用：対象年齢内、接種期間内で1回の接種は無料  
※予診票などお知らせは、第二期・第四期の対象者には個別郵送通知で、第三期の対象者には公立中学校を通じて(私立等通学者には個別郵送通知で)、4月中に通知します

## ● 機能訓練教室

仲間との交流やいろいろな体験を通して自信をつけ、自分らしさを取り戻すために専門スタッフがお手伝いします。

対象：身体障害者手帳を持っている(取得予定含む)

おおむね40歳以上の人

日時：毎月第1・3・4木曜日(変更日あり)

場所：和泉シティプラザ4階  
リハビリ室

内容：運動、外出、手先を使った作業(料理など)

問：保健福祉センター



## ● 乳幼児健康診査

健診日・場所：下表のとおり

※対象児には健診日2週間前までに個別通知します

※北部・中南部地区に分け、2か所で実施しています

健診名	健診日	場所	対象児
4か月児健診	4月20日(月)	保健センター	平成20年12月生まれ
	4月27日(月)	保健福祉センター	
1歳6か月児健診	4月7日(火)	保健福祉センター	平成19年9月
	4月14日(火)	保健センター	上旬～中旬生まれ
	4月21日(火)	保健福祉センター	平成19年9月
	4月28日(火)	保健センター	中旬～下旬生まれ
2歳6か月児 歯科健診	4月3日(金)	保健センター	平成18年10月生まれ
	4月17日(金)	保健福祉センター	
3歳6か月児健診	4月1日(水)	保健福祉センター	平成17年9月
	4月8日(水)	保健センター	上旬～中旬生まれ
	4月15日(水)	保健福祉センター	平成17年9月
	4月22日(水)	保健センター	中旬～下旬生まれ

## ● スプーンレッスン(離乳食講習会)

対象及び実施日：下表のとおり

実施日	対象児	申込開始日	場所
4月23日(木)	平成20年11月～12月生まれ	4月6日(月)	保健センター
5月28日(木)	平成20年12月～ 平成21年1月生まれ	5月7日(木)	保健福祉センター

時間：午後2時～3時30分(午後1時30分から受け付け)

定員：30人

参加費：無料

内容：栄養士による講話・調理実演・試食(保護者のみ)

持ち物：母子健康手帳

申込：申込開始日から定員に達するまで各実施場所で  
電話受け付け

## ● ハロー赤ちゃん(妊婦)教室

対象：妊婦とその家族(妊娠週数は限定していません)

実施日：下表のとおり(3回シリーズ)

実施日 ※いずれも木曜日	申込開始日	場所
4月9日、16日、23日	受付中	保健福祉センター
5月14日、21日、28日	4月13日(月)	保健センター

※参加者には出産後にOB会の案内をします

時間：午後1時～3時30分

参加費：無料

定員：25人

持ち物：母子健康手帳、筆記用具、お茶(必要な人)

申込：定員に達するまで各実施場所で電話受け付け

図書館カードは4館と自動車文庫共通です。  
本やビデオ等は市内のこの図書館でも返却できます。(CD・ビデオは、直接カウンターへ返却ください。)

### 自動車文庫巡回予定

駐 車 場 所	巡回時間	4月	5月
上代町(鶴山台7-パソコフォート内)	午後3:40~4:50	22	20
上町(府宮北信太住宅2棟横)	午後1:30~2:30	14	12
光明台二丁目(光明台3号公園内)	午後1:30~3:00	23	21
光明台北小学校	午後1:30~3:00	8	1・27
信太小学校	午後3:30~4:30	7・28	26
鶴山台北小学校	午後3:00~4:30	14	12
鶴山台三丁目(コミュニティセンター駐車場内)	午後1:30~3:00	7・28	26
鶴山台南小学校	午後1:30~3:00	22	20
伏屋町三丁目(伏屋町会館前)	午後3:30~4:40	8	1・27
南池田小学校	午後3:30~4:30	23	21
南松尾小学校	午後3:10~4:30	9・30	28
南横山小学校	午後1:30~3:00	15	13

情報と交流の拠点  
Library  
**図書館**  
http://www.library.izumi.osaka.jp/

### 和泉図書館

開館時間：火曜～土曜…午前10時～午後6時  
日曜…午前10時～午後5時  
休館日：6日(月)・10日(金)・13日(月)・20日(月)・27日(月)  
所在地：和泉市府中町四丁目20-1  
電話：44・3071

### シティプラザ図書館

開館時間：午前10時～午後8時  
休館日：17日(金)  
所在地：和泉市いぶき野五丁目4-7(和泉シティプラザ内)  
電話：57・6670

### にじのとしょかん

開館時間：火曜～土曜…午前10時～午後6時  
日曜・祝日…午前10時～午後5時  
休館日：6日(月)・13日(月)・20日(月)・24日(金)・27日(月)  
所在地：和泉市伯太町六丁目1-20(ゆう・ゆうプラザ内)  
電話：47・1040

### 南部リージョン図書室

開館時間：火曜～日曜、祝日…午前10時～午後6時  
休館日：3日(金)・6日(月)・13日(月)・20日(月)・27日(月)  
所在地：和泉市仏並町398-1(南部リージョンセンター内)  
電話：92・3811

## 和泉図書館・シティプラザ図書館 4月の行事

行事名	テーマ・内容	和泉図書館		シティプラザ図書館		
		開催日	時間	開催日	時間	場所
こども手づくり教室	こいのぼり	1日(水)	午後2時30分～4時	22日(水)	午後2時30分～4時	5階工房
こどもまつり	カップシアター「3びきのやぎとトロール」	4日(土)	午後3時～4時	25日(土)	午後3時～4時	地下1階多目的室
こども工作教室	ぶんぶん皿まわし	18日(土)	午前10時30分～正午	—	—	—
おうたの日	もんしろちょうちょのゆうびんやさん	18日(土)	午後2時30分～3時	—	—	—
おりがみ教室	鯉のぼり、かぶと、アヤメ 動物(イヌ・ネコ・ペンギン)	—	—	—	—	—
おはなしのひ	くわすじょうぼう 対象：小学生以上	25日(土)	午後2時30分～3時	3日(金)	午後2時30分～4時	4階男女共同参画会議室A・B
ちいさなおはなしかい	「花」のおはなしPART1	—	—	9日(木)	午前11時～11時30分	お話室
おはなしかい	「花」のおはなしPART2	—	—	18日(土)	午前11時～11時30分	お話室
大人のための読書会	小林多喜二「蟹工船」	—	—	24日(金)	午後1時30分～	4階学習室1A

※おりがみ教室は「おりがみ」を、工作教室・手づくり教室は「ボンド・はさみ」を持ってきてください

## にじのとしょかん 4月の行事

開催日	行事名	内容
4月随時	テーマ別展示本コーナー 作家別展示コーナー	「ピッカピカ」に関する絵本 「安野光雅」さんの本
17日(金) 午前11時～ 23日(木) 午後3時50分～	にじのひろば	絵本を2・3冊読んだり手遊びなどします

## 南部リージョンセンター図書室 4月の行事

開催日時	行事名	内容
11日(土) 午前11時～11時30分	おはなし会	もりのおはなし



## 4月23日は「子ども読書の日」

4月23日(木)～5月12日(火)は子どもの読書週間です。

子ども読書の日になみ、図書館では特別行事を行います。

### 一日図書館員にチャレンジしませんか？

図書館の仕事ってどんなことをするの？大きくなったら働いてみたいと思っている子どもたちを募集します。

対象・日程：○小学4年～6年生…4月25日(土)

○中学・高校生…5月2日(土)

時間：いずれも午前9時30分～午後5時

場所：和泉図書館

定員：各3人(申込多数の場合は抽選・未経験者を優先)

申込：往復はがきに、住所、氏名、電話番号、学校名、学年を記入のうえ、4月15日(水)まで<必着>に、〒594-0071、府中町四丁目20-1、和泉図書館へ

問：和泉図書館

### おはなし会すぺしゃる

日時：4月29日(水・祝)

対象・時間：○ひとりでおはなしが聞けない  
小さな子…午後2時30分～

○ひとりでおはなしが聞ける子…午後3時～

○ひとりでおはなしが聞ける子…午後3時30分～

場所：シティプラザ図書館内お話室

内容：おはなし、絵本等

※申込は不要。当日、直接会場へ

問：シティプラザ図書館



## 4月から診療の充実を図ります



### ■内科の充実

内科医師は4月に9人から12人に増員となり、診療の充実を図ります。消化器内科については、常勤医師が2人勤務することになり、外科のバックアップ体制のもと診療の充実が図られます。また、循環器内科も常勤医師が1人増加します。

### ■婦人科の充実

泉大津市立病院と機能分担を図ることになり、当院が婦人科を担当します。

このことにより、婦人科専門医が4人となり、がん領域を中心とした診療体制の充実を図ります。また、放射線治療専門医も着任するため、放射線治療または化学療法との併用治療にも積極的に取り組みます。

### ■その他診療領域の特化

一般的診療とともに、当院が力を入れている診療部門の特化を図り、より一層市民の皆さんの診療に役立てるよう次の部門を設置します。

#### ◇心臓・血管センター

本市における循環器拠点病院となるよう、心臓・血管疾患から市民を守る診療体制を整備します。

#### ◇腫瘍診療部門（呼吸器科、外科、泌尿器科、婦人科）

3人に1人はがんで亡くなるといわれており、各領域でのがん診療における診断・治療の質の向上、充実を図ります。

#### ◇人工関節センター

府内でも上位に入る手術例数があり、当院の特徴的な部門として診療の充実に努めます。

#### ◇いずみ発達障害サポートセンター

高い専門性を必要とする小児発達障害診療にも臨床心理士と共同で、学習障害や注意欠落、多動性障害、高機能自閉症といった疾患に対応します。

#### ◇子どもメタボリック支援センター

小児メタボリック症候群診療について、教育委員会の協力を得ながら教育入院の実施など積極的に取り組みます。

市民の皆さんの健康を守る

信頼される病院をめざして

IZUMI Municipal Hospital

# 市立病院

所在地 ◆〒594-0071 府中町四丁目10-10

電話 ◆41・1331

ホームページ

<http://www.hosp-izumi-osaka.jp>

### 市立病院の職員（理学療法士）

対象：昭和48年4月2日以降に生まれ、理学療法士の免許を有する人または4月中に取得見込の人

募集人数：1人

申込用紙配付期間・場所：4月6日（月）～10日（金）＜市立病院総務課＞

受付期間：4月6日（月）～10日（金）の午前8時45分～午後5時15分

試験日時・場所：4月19日（日）午前9時～＜市立病院＞

※申込用紙は市立病院ホームページからダウンロード可

問：市立病院総務課

### ヒブワクチンの仮予約について

現在、ワクチンの入荷の状況により予約の受付ができません。

次回の予約は5月1日（金）午前9時から市立病院医事課で電話受け付けします。

### 眼科について

常勤医師の退職に伴い、一部の診療を休診します。

診療時間については市立病院医事課にお問い合わせください。

## 健康豆知識 Vol.105

### 骨粗鬆症

こつそしょうじょう  
骨粗鬆症とは、骨の量が減少したり、骨の質が低下するため骨が弱くなり、ちょっと転んだだけで骨折する危険性が増加した状態です。

50歳以上の女性の約4人に1人の割合で起きていると言われています。

骨折には太ももの付け根の骨折（大腿骨頸部骨折）、

背骨の骨折（脊椎圧迫骨折）などがあります。どちらも寝たきりや慢性腰痛につながりかねません。

骨粗鬆症を予防するために、骨密度測定・検尿などを受けましょう。検査後、必要なら内服薬の服用、食事指導などが行われます。

高齢の女性や、身長が低くなってきているような人は、一度病院で検査される事をおすすめします。

整形外科 信田益宏

# ひゅーまん らいふ

普段の生活の中から幅広い観点で、  
女性問題、男性問題を取り上げます。

## 男性の家庭参画の状況

平成17年厚生労働省の調査によれば、男性労働者における1週間あたりの就業時間が60時間以上の割合は、平成6年からの10年間で、全ての年代において増加しており、家事や育児を含めたプライベートルな時間が取りにくい状況となっています。また、育児休暇の取得率は、女性89・7%に対し、男性は1・56%（厚生労働省「雇用均等基本調査」（平成19年度））となっており、大きな差があります。

さらに、内閣府の「低年齢少年の生活と意識に関する調査報告書（平成18年）」では、小学校4年生から中学生までの子どもを持つ父親で、「子どもと一緒に何かをしたり、相手をしてい

る時間は、平均するとだいたいどれくらいになりますか。」という質問に「ほとんどない」と答えた人が23・5%で、4人に1人は平日ほとんど子どもと接していないと回答しています。

## 男性の家庭への参画意欲の高まり

男性の家庭参画への意欲は非常に高くなっており、たとえば、内閣府「低年齢少年の生活と意識に関する調査報告書（平成19年）」によると子育て中の父親のうち、

仕事と育児に同じくらいかわりたいたいという割合が7割に上っています。また、厚生労働省「今後の仕事と家庭の両立支援に関する調査結果（平成20年）」によると、育児休業制度を「利用したいと思う」男性の割合は31・8%、育児のための短時間勤務制度を「利用したい」男性の割合は34・6%と3割を超えています。しかし、実際には、男性の育児休業取得率は1・56%にとどまっているなど、制度利用率はきわめて低く、制度を利用したいと思っているものの、実際には利用していない男性が少なからずいることが分かります。なお、育児休業制度を利用したい理由をみると、「子どもが小さいうちは育児が大変だから」、短時間勤務制度を利用したい理由は「勤務時間が短縮できる分、子どもと一緒にいられる時間が増えるから」、保育園、学童クラブ、両親等に預けられる時間が限られているから」などが上位になっています。

多くの男性自身が育児などを通じて家庭参画を希望しているながら、現実には、特に30代を中心とした子育て期の男性は長時間労働となっている者の割合が高いため、帰宅が深夜になるといった状況にあるなど仕事中心の生活となる場合が多くなっています。

## 男女共同参画推進事業（オアシス）助成金

男女共同参画社会を推進するため市民が自主的に行う学習・調査研究・出版活動等に助成金を交付します。

対象：市内を活動の拠点とし、市内在住または在勤する人が過半数をしめる団体

助成金額：1事業につき、最高10万円を限度として審査会が必要と認めた額。ただし、予算の範囲内とします。

申込：5月29日（金）まで男女共同参画課または男女

共同参画センターへ直接

審査日：6月16日（火）

※申込書類は和泉シティプラザホームページからもダウンロード可

ホームページ：<http://www.izumicityplaza.or.jp>

問：男女共同参画センター ☎57・6640



## 一步先を見つめる教材のパイオニア

学校教材教具・事務機器用品全般・OA・保健・福祉設備品・理科学機器・保育

有限会社 **ニシウラ**

〒594-1153

和泉市青葉台2丁目26-14

TEL(0725) 56-5711 / FAX(0725) 56-5811



# 消費者の窓

特定保守製品はユーザー登録し、必ず点検を受けましょう

「長期使用製品安全点検制度」と「長期使用製品安全表示制度」が4月1日からスタート

平成19年11月21日、「消費生活製品安全法」の改正により新たに創られた「長期使用製品安全点検制度」と「長期使用製品安全表示制度」がこの4月1日（水）から施行されます。

## ユーザー登録と点検を

「長期使用製品安全点検制度」とは、製品の長期使用により部品などが劣化（経年劣化）し、火災や死亡事故など重大な事故になる恐れのある対象製品（特定保守製品）について、メーカーに所有者登

## 特定保守製品を購入したら...

① 販売店から点検制度についての説明を受けます（工務店や不動産販売業者からの場合もあります）。説明義務は法施行日（4月1日）以降に製造・輸入した対象製品についてです。ただし、現在使用中の製品も点検を受けることは可能ですので、詳しいことはメーカーにお問い合わせください。

② 所有者票を返送します。（メーカーに所有者登録）

③ 点検時期がきたら通知が届きます

④ メーカーに点検を依頼します。

⑤ 点検を受けます

この制度における法定点検は、メーカーの保証期間とは異なり、所有者として製品を保守管理する観点から行うものですから、点検費用は所有者の負担となります。事故を防ぎ、製品を安全に長く使うために点検を受け保守に努めましょう。この制度の詳しいお知らせは経済産業省ホームページで確認できます。  
経済産業省ホームページ：  
[http://www.meti.go.jp/product\\_safety/producer/shouan/07kaisei.html](http://www.meti.go.jp/product_safety/producer/shouan/07kaisei.html)

録すること、点検時期を知らせる通知が届き、点検を促し、製品事故を防止するための制度です。そのため、消費者には、製品を購入する際に、メーカーや輸入業者にユーザー登録を行う責務があります。また、点検時期がきて、製品の使用を継続する場合、必ず点検を受ける責務があります。アパートやマンションなどの管理者は、賃貸業者として、賃借人の安全に配慮すべき立場にあるため、特に保守が求められるユーザー登録と点検の責務を果たさずに重大事故を招いた場合は、所有者はその責任

を問われる場合もあります。  
**特定保守製品**  
■電気対象製品  
・ビルトイン式電気食器洗機  
・浴室用電気乾燥機  
■石油対象製品  
・石油給湯器  
・石油風呂がま  
・FF式石油温風暖房機  
■ガス対象製品  
・屋内式ガス瞬間湯沸器（都市ガス用・プロパンガス用）  
・屋内式ガス風呂がま（都市ガス用・プロパンガス用）  
以上計9品目  
**メーカーなどに義務化 5品目を対象に注意喚起の表示**  
「長期使用製品安全表示制度」とは、家電製品に対して

専門的な知識をもっていない消費者に経年劣化が原因で事故が発生しやすい製品の事故防止を目的に、扇風機・洗濯機・エアコン・換気扇・ブラウン管テレビの5品目を対象に製品本体に経年劣化による事故リスクや、注意喚起の表示をメーカーなどに義務化する制度です。  
古い家電製品は正しく使用していても電気部品の劣化によりショート（短絡）して発煙・発火する事故になることがあります。使用中に異常があれば電源スイッチを切りコンセントから電源プラグを抜き、販売店・メーカーに連絡しましょう。  
問..商工観光課

今月のお花は、「チューリップ」です。



谷山の里「新鮮野菜市」開催中ですよ!

和泉リサイクル環境公園  
〒594-1116 大阪府和泉市納花町407-15  
TEL 0725-55-6969 FAX 0725-55-9966

和泉エコプラザ



大栄環境株式会社  
〒594-1144 大阪府和泉市テクノステージ三丁目3番28号  
TEL 0725-54-3061 FAX 0725-51-3183

# Q&A 労働相談

## 子どもの看護休暇について【相談します】

私は、3歳の子どもを保育所に預けながらパートで働いています。子どもが急に熱を出すと保育所に預けるわけにいかず、休まなければなりません。勤務のシフトが決められていて、前日までに申し出ていなければ勤務につくよう言われ、それができなければ辞めるよう言われ困っています。

### 【お答えします】

小学校就学前の子どもを養育する労働者は子どもの人数にかかわらず1年度（事業主が特に定めをしない場合、4月1日から翌年3月31日）に5日まで、病気・ケガをした子どもの看護のために休暇を

取得することができます。子どもの急な発熱などでも休めるように、当日の申し出も可能です。事業者は「忙しい」などの理由で拒否することはできませんし、それを理由に解雇などの不利益な取扱をすることはなりません。

### ここがポイントです

- 1、子どもの看護休暇の申し出は小学校入学の始期に達するまでの子どもを養育する労働者は、その事業主に取得する日を明らかにして、口頭または書面で申し出ることにより、1年度において5日を限度として、負傷または疾病にかかったその子どもの看護を行うための休暇を取得することができます。（1年度とは、事業主が任意に定めることができるが、定めをしない場合は、4月1日から翌年3月31日とする。）

事業主は、労働者が看護休暇の申し出、または子どもの看護休暇を取得したことを理由として、当該労働者に対して解雇その他不利益な取扱をすることはできません。  
2、子どもの看護休暇の申し出があった場合における事業主の義務等  
事業主は、業務多忙を理由

に子どもの看護休暇の申し出を拒むことはできません。ただし、勤務6か月未満の労働者及び週の所定労働日数が2日以下の労働者については、労使協定の締結により対象外とすることはできます。その他の労働者（例えば配偶者が専業主婦へ主夫である労働者等）を対象外とすることはできません。

### 問：労働政策課

## 労働基準監督官採用試験

労働基準監督官とは、労働者の生命と健康を守り、工場、事業場などに立ち入り帳簿・書類の点検、関係者の尋問、機械・器具の構造規格、性能及び安全装置の検査、作業環境の測定などを行い、違反があった場合には、機械・器具の使用停止などの緊急措置を命じたり、刑事訴訟法に規定する司法警察員としての職務を行います。

受付期間：4月1日（水）～14日（火）

問・申込：大阪労働局 ☎06・6949・6482

## 職業能力開発講習会受講者に補助金を交付

市では、職業能力の向上を目的に技能、資格取得するために講習会を受講した場合、補助金を交付します。

対象：市内在住の勤労者または再就職をめざす人（学生は除く）

### 対象講座

- 大阪府が行う「テクノ講座」
- 厚生労働省の実施する教育訓練給付制度の対象講座を受講したが、その給付を受けることができない人

○地方公共団体が2分の1以上出資する財団法人等が実施する講習会

補助額：1講習2万円を限度に受講料（教材費を含む）相当額

申請方法：講座終了後3か月以内に労働政策課備え付けの申請用紙に必要事項を記入し、修了証の写し及び受講料支払いの確認できるもの（写真と住所確認できるもの）（運転免許証・健康保険証など）印鑑（スタンプ印不可）、と振込先が確認できるものを持参のうえ、労働政策課へ直接問：労働政策課



## 毎週金曜日は マンツーマンパソコン教室 開催中!

参加費：1,000円（税込）  
お申し込み締め切り：開催日の2週間前まで  
※応募者多数の場合は抽選となり、当選の方にのみご連絡させていただきます。

土曜、日曜はデジタル相談会実施中！  
お気軽にご来店ください。

### 5月開催予定

5/8、5/15、5/22、5/29

#### 受講時間

10:30～12:00  
13:00～14:30  
15:00～16:30

#### テーマ

- ①ウィンドウズ
- ②ワード
- ③エクセル

希望の日、時間、テーマを選んでご応募ください。

マンツーマンパソコン教室のお問い合わせ、ご応募は  
ジェイコムショップ和泉中央店 0725-26-0015

和泉市いぶき野4-5 エコール・いずみ北館2F  
【営業時間】10:00-19:00 【定休日】水曜日



# 相談あんない

開設相談		日時	4月	5月	場所
市民	日常生活での様々な問題を市職員が	月曜日～金曜日 午前9時～午後5時15分（電話相談も行っていきます。）			市民相談室 ☎41・1551
法律	訴訟などの法律に関することを弁護士が	火・木曜日と毎月第1・第3・第4水曜日の 午後1時～予約制（市民相談室に申込を・電話可）			
行政	国・府などへの苦情・要望を行政相談委員が	第1火曜日午後1時30分～3時30分 第4月曜日午前10時～正午	7	—	和泉シティプラザ南棟2階
登記	土地や家屋等の登記測量手続を土地家屋調査士と司法書士が	第1金曜日午後1時～3時 当日午前9時から電話予約	3	1	
多重債務	クレジット・サラ金の返済を司法書士が	第2金曜日午後1時～3時 当日午前9時から電話予約	10	8	
労働	年金・労災や就業規則を社会保険労務士が	第2金曜日 午後1時～4時	10	8	市民相談室 ☎41・1551
税務	相続税・贈与税等に関する相談を税理士が	第2木曜日午後1時～4時 当日の午前9時から電話予約	9	14	
日曜労働	年金・就業規則・解雇問題等を社会保険労務士が	第1日曜日 午後1時～4時	5	3	和泉シティプラザ南棟2階
女性問題総合	女性問題に関する相談を女性カウンセラーが	カウンセリング（予約制） 第2・4火曜日 午後1時～4時	14・28	12・26	男女共同参画センター （和泉シティプラザ北棟4階） ☎57・6640
	女性問題に関する相談を女性弁護士が	法律相談（予約制） 毎月第4火曜日 午後1時～4時	28	26	
女性問題 総合電話	女性問題に関する相談を女性電話相談員が	第1～第4水曜日 午前10時～正午と 午後1時～3時	1・8	6・13	相談専用電話 （男女共同参画センター内） ☎57・7900
		第1～第4木曜日 午後6時～8時	2・9	7・14	
人権	様々な人権に関する問題が生じた場合人権擁護委員が	第1・3月曜日 午後1時～3時	6・20	18	人権国際課 ☎41・1551
介護保険 苦情調整	介護サービスの苦情を苦情調整委員が	第4月曜日（予約制） 午後1時～3時	27	25	市民相談室 ☎41・1551
心配ごと	あなたの悩みを心配ごと相談員が	火曜日 午後1時30分～4時	7・14 21・28	12・19 26	社会福祉協議会 ☎43・7514
消費者	消費生活の苦情などを専門相談員が	月～金曜日午前10時～正午、午後1時～4時 水・金曜日は和泉シティプラザでも行います。（予約優先） （第5の水・金曜日は行いません）			商工観光課 ☎41・1551
子育て なんでも （家庭児童）	育児や家庭の悩み、虐待などについて家庭児童相談員やなんでもアドバイザーが	月～金曜日 午前9時～午後5時15分（電話相談も行っていきます。）			子育てなんでも相談センター 子育て支援室内☎41・1551 北松尾保育園内☎54・2141
母子自立支援	母子家庭の悩みや就労支援を母子自立支援員が	月・火・水・金曜日 午前9時～午後5時15分（電話相談も行っていきます。）			子育てなんでも相談センター 子育て支援室内☎41・1551
母子健康	妊産婦や母子の健康管理などを保健師が	月曜日～金曜日 午前9時～午後5時15分			保健センター ☎47・1551
健康	40歳以上の市民の健康について保健師が	予約制			保健福祉センター ☎57・6620
障害福祉 なんでも	障害があることでお困りのことや不安なことはありませんか	月・水・金曜日（祝日を除く）午前10時～午後4時 （相談無料・秘密厳守）			障害福祉課内相談コーナー ☎47・3001
商業	経営に関すること、設備改善方法をなどを専門相談員が	火曜日 午前10時～午後4時			ゆう・ゆうプラザ3階 真珠組合事務所 ☎45・1007
		金曜日の午前10時～午後4時			ものづくりサポートセンター （和泉商工会議所内）☎46・9000
教育	学校や家庭での教育問題を教育相談員が	月曜日～金曜日 午前9時～午後5時（電話相談も行っていきます。）			教育研究所 ☎56・0630
職業	テクノステージ和泉に就労希望の人、なかなか就職に就けない人を応援	月～金曜日 午前9時～午後5時15分			無料職業紹介センター ☎41・1778 労働政策課☎41・1551
	あなたの求職活動を応援	月・火・木・金曜日 午前9時～午後5時			サンライフ和泉 ☎55・2115
	55歳以上の求職活動を応援	月～金曜日の午前9時～午後5時15分			総合福祉会館内 高齢者職業相談コーナー ☎45・9977
就労支援	働く意欲があり、積極的に仕事を探しているにもかかわらず様々な事情で、なかなか就職できない人を応援	月曜日の午後1時～4時（予約制）			和泉シティプラザ南棟2階
		火曜日の午後1時～5時			ゆう・ゆうプラザ☎44・0030
	水曜日の午後3時～8時			ゆう・ゆうプラザ幸分館 ☎43・1001	
	若者生活就労支援相談	木曜日の午前11時～午後4時（昼1時間休憩。予約制）			和泉シティプラザ南棟2階 予約は労働政策課（41・1551）
就職や将来に悩んでいる若者（15～34歳）に対しキャリアカウンセラーが	火曜日の午前10時30分～（予約制）			勤労青少年ホーム ☎44・9221（水曜日休館）	
他の常設相談	商工業者融資（商工観光課）、消防（消防本部）、育児（子育て支援室）、心身障害者（障害福祉課）、老人・介護保険（高齢介護室）、心の病気・アルコール症・認知症老人（和泉保健所）、就労支援（労働政策課）				

相談は無料

秘密は厳守されます

5月の日程は一部変更されています。

## 和泉市長選挙投票日は6月14日

和泉市長選挙の投票日は、6月14日(日)です。

なお、立候補予定者説明会は次のとおりです。

立候補予定者説明会：5月8日(金) 午後1時30分～

場所：コミュニティセンター

問：選挙管理委員会

## 春の全国地域安全運動

～みんなで力をあわせて安全・安心まちづくり～

4月21日(火)～30日(木)は春の地域安全運動期間です。

春の地域安全運動期間の重点は次のとおりです。

○ひったくり等街頭犯罪の被害の防止  
○空き巣等住宅を対象とする侵入窃盗の被害の防止

○子どもを犯罪から守る活動の推進  
ひったくりに遭わないためには、外出するときは、車の通る反対側にバッグを持ち、タスキがけにするなどの工夫をしましょう。自転車の前かごにはひったくり防止カバーが効果的です。

玄関ドアにはワンドア・ツーロック、窓には補助錠をつけるなどの二重、三重の防犯対策を。

問：和泉警察署 ☎46・1234

## 耐震対策は万全ですか？

### 耐震に関する市民相談会

5月から耐震に関する市民相談会を月1回実施します。相談時間は1組につき30分程度で、相談料は無料です。

対象：市内在住または市内に建築物を所有している人

申込：5月1日(金)～平成22年2月12日(金)に、建築・開発指導室に備え付けの申込み用紙に必要事項を記入のうえ、〒594-8501、和泉市役所建築・開発指導室へ郵送、FAX(45・9352)で受け付けまたは直接

※5月1日(金)から建築・開発指導室で募集要項を配布します

※市ホームページからもダウンロード可  
**無料耐震診断のお知らせ**

5月から無料耐震診断を実施します。  
対象：次の条件をすべて満たすもの  
○昭和56年5月31日以前に建築確認

を受けた木造住宅

○現に居住の用に供しているもの  
○完了検査済証の交付を受けているもの

診断等の内容：(財)日本建築防災協会発行の「木造住宅の耐震診断と補強方法」に基づく精密診断法1による耐震診断、及び補強計画の作成  
募集件数：50件

募集期間：5月1日(金)～平成22年2月12日(金)に、建築・開発指導室で直接(郵送不可)

※5月1日(金)から建築・開発指導室で募集要項を配布

※市ホームページからもダウンロード可  
問：建築・開発指導室

## 総合計画実施計画(事前評価)を公表

市では、第4次総合計画を推進するための21年度実施計画等を策定しました。

政策・施策を達成するための部・課の方針について、次のとおり4月1日(水)から公表します。

公表場所：市ホームページ、市政情報コーナー、和泉図書館、シティプラザ図書館

内容：第3期実施計画書、第3期実施計画参考資料(事務事業事前評価)  
問：企画経営課

## 空き地の管理について

空き地は土地の所有者または管理者が責任をもって管理してください。

空き地の管理を怠ると雑草の繁茂により害虫が発生するほか、雑草の花粉によるアレルギー症状を起こすおそれや、火災の発生源となったり不法投棄を誘発する原因ともなり、近隣住民に迷惑をかけることとなります。良好な生活環境を保持するため、空き地の年2回以上の草刈等、適正管理をお願いします。

問：環境保全課

## サン燦プールの休館日

サン燦プールの休館日は毎週水曜日ですが、毎月1回定期点検のため休館します。今月の定期点検日は4月14日

(火)です。

問：サン燦プール ☎46・3131(水曜日定休。祝日の場合は翌日)

## 農用地整備課は農林課へ

4月1日(水)から農用地整備課は農林課農用地整備係となります。

問：企画経営課

## ご利用ください 観光レンタルサイクル

観光レンタルサイクルはJR3駅前駐輪場(和泉府中、信太山、北信太)と泉北高速鉄道和泉中央駅前西駐輪場の4か所でサービスを行っています。

上記のどの駐輪場でも返却可能なほか、利用回数に応じてストラップ等のプレゼントもあります。レンタルサイクルで和泉の春を満喫ください。

使用料金：400円

貸出時間：午前9時～午後5時

申込：所定の用紙に必要事項を記入のうえ、運転免許証等、本人確認のできるものを提示

ホームページ：<http://www.tourism-industry.izumi.osaka.jp/>

問：商工観光課



## 市民ギャラリー



「文化協会編み物部  
おしゃべりな  
リングベスト」

## 納税コーナー

### コンビニエンスストアで市税の納付ができます

コンビニエンスストア対応のバーコードのついた30万円以下の納付書であれば、指定のコンビニエンスストアで市税を納付することができます。

コンビニエンスストアでの納付を希望する人はバーコードのついた納付書が必要です。税務室納税担当までお問い合わせください。なお、平成21年度分（5月送付）の軽自動車税納付書は、コンビニエンスストアで納付することができます。

問：税務室納税担当

## 平成21年度から

### 「全期前納報奨金制度」が廃止

「前納報奨金制度」は、戦後の混乱した経済事情の中、地方財政の基盤を安定化させるために、納税者の納税意欲を高め、積極的な協力を期待するとともに、納期前に納付された税金に対する金利面を考慮して創設されました。

しかしながら近年、金融機関の増加による窓口納税や口座振替の普及により納税の便宜が図られ、納税者の意識も高まり、また、サラリーマンなどの給与所得者は、市・府民税が特別徴収（給与天引き）であるため制度の利用ができないなど、不公平な面があることから、平成20年3月市議会定例会において条例が改正され、平成21年度から廃止されることになりました。

制度の廃止についてはご理解のうえ、今後も自主納付についてなお一層のご協力をお願いします。

報奨金制度は廃止となりますが、これまでどおり全期前納（一括納付）はご利用いただけます。

口座振替で全期前納している人で、期別納付への変更を希望する場合は、税務室納税担当までご連絡ください。

問：税務室納税担当

## 固定資産の価格等の縦覧は4月1日～6月1日

固定資産税を信頼していただくことを目的として、4月1日（水）～6月1日（月）の期間、自分の所有する固定

資産の価格と周囲の固定資産の価格を縦覧帳簿で比較することができます。

**縦覧できる人：**市内に所在する土地や家屋に対する固定資産税の納税者（土地のみの納税者は土地のみ、家屋のみの納税者は家屋のみ閲覧可）

**縦覧事項：**

○土地…所在、地番、地目、地積、評価額

○家屋…所在、家屋番号、種類、構造、床面積、建築年、評価額

**申請に必要なもの：**

○個人…納税者本人であることが確認できるもの（運転免許証、パスポート、健康保険証、納税通知書等）

○法人…法人の代表者印が押印された申請書

※代理人は代理人選任届が必要

### 評価証明書等も4月1日から発行

平成21年度の評価証明書、公課証明書、名寄帳は4月1日（水）から発行します。申請できる人、申請に必要なもの、手数料等についてはお問い合わせください。

### 納税通知書の送付

固定資産税の納税通知書は5月1日（金）付で郵送します。資産内容と課税明細をご確認ください。なお、5月中旬頃までに届かないときは税務室資産税担当まで連絡ください。また、課税明細に不明な点があるとき、市外転出等により住所変更が必要なときは税務室資産税担当までお問い合わせください。

### 審査申出

固定資産の評価額に不服のあるときは、縦覧期間の初日（4月1日）から納税通知書の交付を受けた日後60日まで固定資産評価審査委員会へ審査の申出ができます。

問：税務室資産税担当

## 学生納付特例制度

20歳になれば学生の人でも国民年金に加入しなければなりません。納付が困難な場合には、「学生納付特例制度」があります。学生本人の所得審査があり、承認されれば保険料が猶予されます。

**対象：**大学・短期大学・専門学校などに在学する学生（一部該当しない学

校等あり）

**申請：**年金手帳・印鑑・学生である証明書（学生証など）を持参のうえ、保険年金課または和泉シティプラザ出張所で手続きをしてください

※承認された場合、老齢基礎年金を受け取るための期間に算入されますが年金額には反映されません。ただし、10年以内に追納（当時の保険料に加算される場合あり）すれば年金額に反映されます

※申請は毎年度必要です

問：保険年金課

## 国民健康保険料・後期高齢者医療保険の特別徴収（年金天引き）対象の人へ

特別徴収は、仮徴収（4・6・8月）と本徴収（10・12・2月）に区分され、仮徴収は、原則として前年度の2月分と同額の保険料額を特別徴収により納付することになります。したがって、平成20年度から継続して特別徴収により保険料を納めている人には、仮徴収額通知書は送付しませんのでご了承ください。

平成20年度			平成21年度					
10月	12月	2月	4月	6月	8月	10月	12月	2月
本徴収			仮徴収 (原則2月と同額)			本徴収		

問：保険年金課・医療対策課

## 国民健康保険の仮算定保険料納額通知書を送付

4月中旬に仮算定保険料（4月分～6月分）の納付書を送付します。

本市の国民健康保険料は、前年中の所得を基礎として計算される所得割額、被保険者1人につき計算される均等割額及び1世帯につき計算される平等割額の3つの合計金額となります。4月分～6月分の保険料額は、現時点においては平成20年中所得が確定していませんので、平成20年度の国民健康保険料をもとに平成20年度の保険料率で計算した仮算定保険料となります。

7月に平成20年中所得をもとに平成21年度の保険料率で1年間の本算定を行い、4月分～6月分の保険料額を差し引いた金額で7月分～3月分の保険料額を通知します。

問：保険年金課

## お知らせ

## 住民票・税の証明書が電話予約で開庁時間外に受け取れます

市では、窓口サービスの一環として、開庁時間内に電話で住民票や納税証明書などの予約を受け付けし、開庁時間外に受け取れる「証明書の電話予約による時間外受渡しサービス」を実施しています。

予約できる人：必要とする証明書の本人または同一世帯に属する人（法人を除く）

※市外の方は本人に限る

予約方法：○平日夜間に受け取る場合…平日の午前9時～午後4時に、必要な証明書等の発行担当課へ電話予約

○土・日曜日・祝日に受け取る場合…休日前の開庁日の午前9時～午後4時に、必要な証明書等の発行担当課へ電話予約

受渡時間：○平日夜間…午後5時15分～午後10時

○土・日曜日・祝日…午前9時～午後10時

受渡場所：市役所で予約の場合はコミュニティセンター1階（市役所敷地内）、和泉シティプラザ出張所で予約した場合は生涯学習センター（和泉シティプラザ1階）

受渡し時に必要なもの：住民基本台帳カード、健康保険証、運転免許証、パスポートのいずれか1つ、手数料（電話予約時に伝えますので、おつりのないようお持ちください）

開庁時間外に受渡しできる証明書の種類	発行担当課
住民票（除票含む）	市民課・和泉シティプラザ出張所
記載事項証明（市指定様式のみ）	市民課・和泉シティプラザ出張所
所得・課税証明書	税務室市民税担当・和泉シティプラザ出張所
納税証明書（法人分除く）	税務室納税担当・和泉シティプラザ出張所
評価証明書（法人分除く）	税務室資産税担当・和泉シティプラザ出張所
公課証明書（法人分除く）	税務室資産税担当・和泉シティプラザ出張所

問：各証明書発行担当課

## 和泉シティプラザで第2日曜日に証明書を発行

市では、平成20年10月から、次のとおり証明書の発行を試行していますのでご利用ください。

実施日：毎月第2日曜日

場所：和泉シティプラザ（市役所本庁では実施していません）

時間：午前9時～正午

発行する証明書：

①住民票の写し、住民票記載事項証明書

※申請は、本人または本人と同一世帯の人に限りです。代理人・第三者には交付できません

②印鑑登録証明書

※印鑑登録証が必要です。印鑑登録はできません

③戸籍簿抄本（現在分のみ）

④外国人登録原票記載事項証明書（備考欄に追記が必要なものを除く）

※取扱い事務が限られていますのでご注意ください。また、他の市町村及び関係諸機関に確認を必要とするなどの理由により取扱いできない業務や、内容によっては再度お越しいただく場合もありますので、事前にお問い合わせください

問：和泉シティプラザ出張所

☎57・6610

## 小・中学校の就学に必要な費用の援助が受けられます

教育委員会では、経済的な理由でお困りの保護者に、就学に必要な援助を行っています。

学用品費、通学用品費、入学準備金、校外活動費、修学旅行費、学校給食費、日本スポーツ振興センター掛金、次の病気の治療費（トラコーマ・結膜炎・中耳炎・慢性副鼻腔炎・アデノイド・寄生虫病・はくせん・かいせん・のうかしん・むし歯）について一定の援助を受けることができます。

※所得制限があります

申請用紙：4月中旬に学校から全校児童・生徒に配布します

申請提出期限：4月30日（木）

申請書提出先：学校または、教育委員会指導室

問：教育委員会指導室

## スポーツ振興奨励費を交付

市民のスポーツ活動の奨励を図るため、国際大会・全国大会・近畿大会に予選会、選考会を経て出場する人及び団体にスポーツ振興奨励費を交付し

ます。

対象：市内在住の個人及び活動拠点が市内にある団体

申請期間：4月1日（水）～平成22年3月31日（水）

申請：スポーツ振興課に備え付けの申請用紙に必要事項を記入のうえ、スポーツ振興課へ直接

問：スポーツ振興課

## 信用保証料を補給します

## ～がんばる中小企業者応援事業～

市では、中小企業者の負担の軽減を図り、経営の安定を支援するため、支払われた信用保証料の全部または一部を補給します。



補給対象者：平成20年10月31日～平成21年10月31日の期間に大阪府制度融資「緊急経営対策資金」の融資決定を受け、信用保証料を支払っている中小企業者で、市内に住所か事業所のある個人事業主、または市内に本社か営業所のある法人

保証料補給額及び限度額：保証協会が定めるところにより算定した信用保証料で最高限度額5万円（一事業所一回限り）

申請期限：○第一次対象者…平成20年10月31日～平成21年3月31日に融資を受けた人は6月1日（月）まで

○第二次対象者…4月1日（水）～6月30日（火）に融資を受けた人は、8月31日（月）まで

○第三次対象者…7月1日（水）～10月31日（土）に融資を受けた人は、平成22年1月5日（火）まで

※申込から融資決定までは約1か月間かかりますので、補給金申請期限に間に合うよう融資申込をしてください

申請：借入を受けた日から2か月以内に下記の書類を商工観光課へ提出

提出書類：

○和泉市信用保証料補給申請書（市ホームページからダウンロード可）

○信用保証料の払込が分かる書類の写し

○保証協会発行の保証のお知らせまたは保証書の写し

○確定申告書または開業届の写し

※申請書は商工観光課にあります

問：商工観光課

## 南部リージョンセンターの催し 道の駅いずみ山愛の里「たけのこまつり」

日時：4月18日（土）・19日（日）  
午前9時～午後5時

内容：たけのこの即売、たけのこ水煮・ビン詰め・パック詰めなどの販売、たけのこご飯、豚汁、たけのこ天ぷら（19日のみ午前11時30分～）、米粉パンを販売

## 今季節にぜひ食べたい！春を感じる「たけのこ料理」

地元で採れたたけのこを使って、たけのこご飯、木の芽あえなどを作ります。

日時：4月25日（土）午後2時～4時  
定員：20人

受講料：2,500円（材料費込）

持ち物：エプロン、三角巾、ふきん

主催：（有）いずみの里

## 道の駅駅長が分かりやすく教える、春の寄せ植え講座

日時：4月18日（土）午後2時～4時  
定員：20人

参加費：2,500円（材料費込）

持ち物：軍手、エプロン、花はさみ

申込：「たけのこ料理」「春の寄せ植え講座」は4月5日（日）から定員に達するまで南部リージョンセンターで電話受け付けまたは直接

## 絵ゴコロなくても大丈夫 塗り絵感覚でできる、クラフトペイント講座

日時：5月10日、6月14日、7月12日のいずれも日曜日の午後1時30分～4時

定員：16人

受講料：4,725円／3回分（材料費は別途必要1回につき1,000円）

持ち物：エプロン、筆ふき用タオル、綿棒5～6本、牛乳パックを開いたもの2枚、筆記用具

申込：4月18日（土）から定員に達するまで南部リージョンセンターで電話受け付けまたは直接

問：南部リージョンセンター

☎92・3800（月曜日休館）

## 青少年の家夏季利用抽選会

対象：市内の青少年団体（子ども会等）

実施日：4月19日（日）

時間：午前9時30分受付・午前10時開始

場所：青少年の家（槇尾山町1-21）

期間：7月18日（土）～8月31日（月）（8月1日～2日は和歌山県かつらぎ町交流会のため対象外）

※希望の日程については、事前に予備日程も準備ください

※1団体1回のみ抽選。1人2回以上の抽選はできません

問：青少年の家 ☎92・0422（水曜休館）

## 男女共同参画センターの催し 男女共同参画社会づくりアドバイザー養成講座

～あなたの地域デビューをサポートします～

対象：市内在住または在勤（学）の人  
開催日・内容：下表のとおり

開催日	内容
5月7日（木）	オリエンテーション 知って納得！男女で進める共同参画
5月14日（木）	伝統的な慣習やしきたりについて考えてみませんか？
5月21日（木）	市内見学（和泉市久保惣記念美術館・信太の森ふるさと館など）
5月28日（木）	
6月4日（木）	メディアリテラシーって何？
6月11日（木）	知っておこうよ 年金のはなし
6月18日（木）	くらしの中の法律
6月25日（木）	あんな活動・こんな活動はじめの一步 記念誌と修了式及び交流会の進め方
7月2日（木）	あなたのまちでキラッと輝くために パネルディスカッション
7月9日（木）	身近な環境、私たちにできること 修了式・交流会

時間：午前10時～正午、午後1時～3時

場所：男女共同参画センター研修室

定員：30人

参加費：無料（市内見学については、1人1回60円の保険料が必要）

保育：1歳6か月以上就学前の幼児。  
保険料1人1回60円。希望者は1週間前までに申し込み

申込：4月7日（火）から定員に達するまで男女共同参画センターで電話受け付け

## わくわくシネマ～ライラの冒険～

日時：4月26日（日）①午前10時～正午、②午後1時～3時

場所：和泉シティプラザ南棟3階学習室4

定員：各100人 参加費：無料

保育：1歳6か月以上就学前の幼児（各10人）。保険料1人60円。希望者は1週間前までに申し込み

申込：4月6日（月）から定員に達するまで男女共同参画センターで電話

受け付け

問：男女共同参画センター

☎57・6640

## 男女共同参画センターの 運営業務一部委託事業者

参加を希望する市民団体、NPO等及び事業者は申請してください。

詳しくは、市ホームページをご覧ください。

申請書交付期間：4月6日（月）～17日（金）

申請書提出期間：4月7日（火）～24日（金）

申請書交付及び提出場所：男女共同参画センター、男女共同参画課

※いずれも土・日曜日を除く午前9時～午後5時

問：男女共同参画課

## 春の文化財見学会

開催日：5月17日（日）

集合場所・時間：和泉市役所を午前8時30分に出発

行き先：京都市曼殊院門跡、南禅寺、哲学の道周辺

参加費：5,000円（昼食代は含まず）

定員：44人

申込：4月27日（月）から定員に達するまで文化財振興課で電話受け付け

問：文化財振興課

## ふるさと寄附をありがとう

和泉市ふるさと元気寄附に皆さんから寄せられた2月の寄附は、匿名2件15,000円でした。寄附金は、大切に使用させていただきます。

問：企画経営課

## 善意をありがとう

2月社会福祉協議会に寄せられた善意は次のとおりです。（敬称略）

植田眞一郎（幸）3千円、柿本一直（仏並）5千円、西木一男（光明台）

2千円、山本秀夫（幸）5千円、匿名2千円、池辺信子（仏並）10万円、

和泉社交ダンスサークル3千円、平成20年度和泉市年輪大学学友会2万円

## 赤ちゃんひろば

赤ちゃんとお母さんが集い、一緒に遊んだり、交流できる場です。

**対象：**1歳未満の子どもとその保護者・プレママ（妊婦さん）

**日時：**毎月第3水曜日の午前10時～11時30分

**場所：**和泉シティプラザ2階チャイルドルーム

**定員：**20組

**参加費：**無料

**申込：**毎月第2水曜日の午前10時から定員に達するまでいずみ子育てなんでも相談センター（北松尾保育園内）で電話受け付け

**問：**いずみ子育てなんでも相談センター（北松尾保育園内）☎54・2141

## 青少年センターの催し

### ふれあいサタデー

**対象：**市内在住の中学生以下（幼児参加の場合は保護者同伴）

**開催日・内容：**

○4月11日（土）…キーホルダー作り＜参加費無料・定員なし＞

○4月18日（土）…わらびもち作り＜参加費100円・定員30人＞

○4月25日（土）…フルーツポンチ作り＜参加費100円・定員30人＞

○5月2日（土）…かしわもち作り＜参加費100円・定員30人＞

**時間：**いずれも午後2時～4時

※「わらびもち作り」「フルーツポンチ作り」「かしわもち作り」は、4月7日（火）午前9時から定員に達するまで青少年センターで電話受け付けまたは直接

### ひまわりランド

**対象：**市内在住の家庭保育している保護者とその子ども

**開催日・内容：**

○4月17日（金）…紙あそび

○4月24日（金）…さかなつりごっこ

○5月1日（金）…こどもの日ごっこ

○5月8日（金）…親子あそび（かくれんぼ）

**時間：**いずれも午前10時30分～11時30分

**定員：**各親子30組

**申込：**各開催日3日前（火曜日）の午前10時から定員に達するまで青少年センターで電話受け付けく5月8日の

申込は4月28日（火）から受け付けく

### 子育てサークル「ふわふわ」

**対象：**市内在住の家庭保育している保護者とその子ども

**開催日：**5月7日、21日、6月4日、18日、7月2日、16日、9月3日、17日、10月1日、15日、11月5日、19日、12月3日のいずれも木曜日＜全13回＞

**時間：**いずれも午前10時30分～正午

**定員：**親子12組（申込多数の場合は抽選）

**参加費：**保険代1人500円と材料費1,000円

**申込：**往復はがきに住所、電話番号、保護者・子どもの氏名（フリガナ）、子どもの年齢を記入のうえ、4月16日（木）まで＜消印有効＞に、〒594-0005、幸三丁目1-25、青少年センターへ

### 青少年センターの事業委託

青少年センターでは、次の事業の委託を公募します。

○青少年スポーツ活動事業

○青少年リーダー、ボランティア育成事業

○青少年グループ・サークル活動支援事業

○青少年レクリエーション・コーディネート事業

○子育て学習機会提供事業

**申請書交付期間：**4月1日（水）～21日（火）＜日曜日を除く＞

**提出期限：**4月2日（木）～25日（土）＜日曜日を除く＞

**受付時間：**午前9時～午後4時

詳しくは、市ホームページをご覧ください。

### 青少年センター施設利用について

青少年及び青少年の健全育成に関わる団体または子育てサークル、PTA等の団体グループの自主活動等に部屋を無料で使用できます。事前に電話予約も可能ですが、使用日の7日前までに申請書提出が必要です。

※毎月1日から翌月分の受付を開始します

※青少年センター事業や時期により部屋が使用できないことがありますので事前に青少年センターへご連絡ください

**問：**青少年センター☎43・3745

## こどもエコクラブ会員

こどもエコクラブとは、幼児から高校生までなら誰でも参加できる環境活動のクラブです。現在、全国で約4,000クラブ、約17万人が参加しています。和泉市では、8クラブ、145人が登録しています。会員になるには、2人以上の仲間と、活動を支える大人（サポーター）を集め、環境保全課で登録してください（随時受付、無料）。

また、登録すると、環境省全国事務局から活動に役立つバッジ・環境記録ノート・ニュースレター（年4回）がもらえます。

詳しくは、ホームページ（<http://www.ecoclub.go.jp>）をご覧ください。

**問：**環境保全課

## 生きもの調査員

市では、市域の自然環境の現状を把握するために、植物や動物などの生きものを調査する「生きもの観察会（全5回を予定）」を実施します。市内各地での観察会を通して、生物の調査や記録の方法等を学び、今後は、「生きもの調査員」として生息データ等の収集に活躍して下さるボランティアを募集します。

**対象：**植物・昆虫・鳥などに興味があり、自然環境に関心のある市内在住または通勤（学）の人。ただし、年齢が15歳以上で、全日程に参加できる人

**説明会予定日：**5月16日（土）

**観察会予定日：**5月30日、8月8日、10月3日、12月12日、平成22年2月13日のいずれも土曜日

※観察会は午前9時～正午を予定。基本的に雨天決行。大雨または暴風警報が発令されたときは、各予定日の次の日を予備日として実施

※場所等の詳細は未定。なお、日時は多少変更する場合があります

**報告会予定日：**平成22年3月13日（土）

**募集人数：**30人 **参加費：**無料

**申込：**4月8日（水）から定員に達するまで、FAX（41・0246）または市ホームページの送信フォームに「生きもの調査員希望」と明記し、住所、氏名、年齢、電話番号、興味がある分野（植物・昆虫・鳥など）を記入のうえ受け付けまたは環境保全課で直接

**問：**環境保全課

## 育児教室・園庭開放

参加費は原則として無料です。

対象は未就園児です。内容について民間園は各園に、公立園は子育て支援室へお問い合わせください。

### 公立

開催日	時間	場所
4月2日(木)	13:30~15:00	ふたば幼児教室
4月6日(月)	10:00~11:30 13:00~16:00	あさひ保育園
4月10日(金)	10:00~11:30 13:00~16:00	くすのき保育園
4月16日(木)	13:30~15:00	第二ふたば幼児教室
4月23日(木)	10:00~11:30	南池田第二保育園
4月24日(金)	10:00~11:30	国府第一保育園
4月20日(月)	10:00~11:30 13:00~16:00	あさひ保育園
4月24日(金)	10:00~11:30 13:00~16:00	くすのき保育園
毎日(月~金)	10:00~11:30 13:00~16:00	南池田第二・横山第一・横山第二・南横山・鶴山台第二保育園
5月1日(金)	10:00~11:30	南横山保育園

### 公・民合同(幸・あさひ・くすのき共催)

開催日	時間	場所
4月15日(水)	10:00~11:30	あさひ保育園
4月23日(木)	11:00~11:30	王子西公園

### 民間

開催日	時間	場所
4月23日(木)	10:30~11:30	すいせん保育園☎44・0055
4月21日(火)	10:30~11:30	和泉ひかり保育園☎56・2002
毎週木曜日	10:00~11:00	和泉まゆみ保育園☎45・9815
4月8日(水)	10:00~12:00	てらかど保育園☎41・3337
4月15日(水)	10:00~11:30	クリアール保育園☎58・1555
4月8日(水)	10:00~11:30	幸保育園☎41・1385
4月22日(水)	13:00~16:00	
4月22日(水)	10:00~11:30	信太保育園☎46・0471
4月15日(水)	10:30~11:30	みなまつ保育園☎53・3004
4月21日(火)	10:00~11:00	いぶきの・いぶきのセカンド保育園☎50・4000

問：子育て支援室

## 子どもの発達相談

乳幼児期の運動発達面での心配についての相談を理学療法士が行います。※訓練や治療、病院や施設の紹介は行いません

対象：市内在住の1歳6か月~就学前の子どもとその保護者

開催日・場所：○4月9日(木)…総合福祉会館、ふたば幼児教室<4月6日(月)から受け付け>

○5月14日(木)…和泉シティプラザ、第2ふたば幼児教室<5月1日(金)から受け付け>

○6月11日(木)…総合福祉会館、ふたば幼児教室<6月1日(月)から受け付け>

時間：いずれも午後1時30分~4時

30分(1組1時間程度)

定員：各3組 参加費：無料

申込：各申込開始日の午前10時から定員に達するまで子育て支援室で電話受け付け

問：子育て支援室

## 子育てひろば「ぶらんこ」

対象：家庭保育をしている申込時2歳の子どもとその保護者(初めての人を優先)

開催日・場所：

○5月15日(金)~7月

3日(金)の毎週金曜日



…南池田第一保育園<全8回>

○5月8日(金)~6月26日(金)の毎週金曜日…北松尾保育園<全8回>

○5月12日(火)、18日(月)、26日(火)、6月1日(月)、9日(火)、15日(月)、23日(火)、29日(月)…国府第一保育園<全8回>

時間：いずれも午前10時~11時30分

定員：各10組(申込多数の場合は抽選)

参加費：無料(保険代は実費)

申込：往復はがきに参加希望園名、住所、親子の氏名(返信部分にも)、ふりがな、年齢、性別、子どもの生年月日、電話番号を記入のうえ、4月15日(水)まで<必着>に、〒594-8501、和泉市役所子育て支援室内いづみ子育てなんでも相談センターへ

※申込は1人はがき1枚で1園のみ

問：子育て支援室

## 親子教室<こむぎランド>

対象：平成18年4月~平成20年9月生まれの乳幼児とその保護者

期間：5月~9月<全10回>

定員：30組(申込多数の場合は抽選)

参加費：無料(教材費・保険代は別途)

申込：往復はがきに住所、親子の氏名(返信部分にも)、電話番号、生年月日、性別、第何子目か、他の親子教室・サークル活動に参加しているかを記入のうえ、5月11日(月)まで<必着>に、〒594-0041、いぶき野五丁目3-7、クリアール子育て支援センターへ

問：クリアール子育て支援センター ☎55・8355

## 親子教室(ハッピーランド)

親子で遊びを楽しんだり、保護者同士、子育てについての情報交換をしたりして、子育てがより楽しくなるように交流しています。

### ぼかぼからんど

対象：6か月~1歳の子どもとその保護者

開催日：金曜日<全10回>

### もこもこらんど

対象：1歳~2歳の子どもとその保護者

開催日：木曜日<全10回>

### いこにこらんど

対象：2歳~3歳の子どもとその保護者

開催日：火曜日<全10回>

期間：いずれも5月~7月

時間：午前10時~11時30分

定員：各10組(申込多数の場合は抽選)

申込：往復はがきに住所、親子の氏名(返信部分にも)、ふりがな、性別、子どもの生年月日、電話番号、4月1日現在の年齢での教室名を記入のうえ、4月15日(水)まで<必着>に、〒594-0005、幸二丁目7-44、幸保育園内、地域子育て支援センターハッピーランドへ

※申込は1人はがき1枚で1か所のみ  
問：地域子育て支援センターハッピーランド ☎41・5333

## 親子教室(ひかり保育園)

親子で遊んだり、保護者同士情報交換したり、子育てを楽しめる活動します。育児相談もしています。

### ぴよぴよクラブ(火・木曜日どちらかの週1回)

対象：0歳~1歳の子どもとその保護者  
わんわんクラブ(水・金曜日どちらかの週1回)

対象：1歳~2歳の子どもとその保護者

期間：いずれも5月~9月

定員：各10組(申込多数の場合は抽選)

参加費：無料(教材費、保険代は別途)

申込：往復はがきに住所、親子の氏名(返信部分にも)、ふりがな、性別、生年月日、電話番号を記入のうえ、4月15日(水)まで<必着>に、〒594-1111、光明台三丁目3-1、和泉ひかり保育園内、ひかり保育園子育て支援センターへ

問：ひかり保育園子育て支援センター ☎56・2002

**信太の森ふるさと館の催し****華とんぼ作品展**

佐竹ガラス「流工房」でガラス細工を学ぶグループ「華とんぼ」の作品展。

期間：4月15日（水）～5月17日（日）午前10時～午後5時（最終日は午後3時まで）

入館料：無料

休館日：毎週月曜日。月曜日が祝日の場合は翌日。4月30日（木）は休館。5月3日（日・祝）～6日（水・振休）は開館、7日（木）は休館

**トンボ玉体験教室**

対象：小学4年生以上

日時：4月26日（日）午前10時30分～午後4時（1人30分。個人指導）

定員：30人（申込多数の場合は抽選）

参加費：500円（材料代）

申込：往復はがきに、住所、氏名、フリガナ、年齢、電話番号、希望時間帯（午前・午後）を記入のうえ、4月17日（金）まで＜必着＞に、〒594-0004、王子町914-1、信太の森ふるさと館へ

**信太山ネイチャークラブ**

対象：小学生・中学生（小学3年生までは観察会に保護者が同伴できること）

日時：毎月第1土曜日の午前9時～正午

※第1回は5月9日（土）午前9時～。また、宿泊の夜間観察会（8月）も予定

散策場所：信太山丘陵周辺

内容：草花・昆虫・野鳥など信太山の四季を観察し自然を体験。雨天時はネイチャークラフトを体験

参加費：年間保険料500円（宿泊費は別途）

定員：30人（申込多数の場合は抽選）

申込：往復はがきに住所、氏名、フリガナ、性別、学年、電話・FAX番号、保護者氏名を記入のうえ、4月24日（金）まで＜必着＞に、〒594-0004、王子町914-1、信太の森ふるさと館へ

**信太の森歌舞伎こども教室**

郷土の伝説「葛の葉物語」を歌舞伎で伝える「歌舞伎こども教室」は、今まで、文化庁委嘱「伝統文化こども教室」の助成を受け、4年間に約60人のこどもたちが体験してきました。

対象：小学3年生～中学2年生で、芝居に興味のある人

内容：新作「葛の葉物語」や歌舞伎の名作を稽古し発表する

指導：元歌舞伎役者3代目市川箱登羅氏他

発表日：11月1日（日）予定「信太の森芸能祭」

練習場所：毎週土曜日午後～（6月開校）、信太の森ふるさと館

参加費：無料

定員：20人（申込多数の場合は抽選）

主催：信太の森歌舞伎

申込：往復はがきに住所、氏名（フリガナ）、性別、学年、電話・FAX番号、保護者氏名を記入のうえ、4月30日（木）まで＜必着＞に、〒594-0004、王子町914-1、信太の森ふるさと館へ  
問：信太の森ふるさと館 ☎45・0605

**池上曾根史跡公園の催し****土器作り（毎月実施）**

日時：4月25日（土）午前の部…午前11時～、午後の部…午後2時～

定員：各8人

参加費：300g/300円～

申込：3日前までに電話予約

**ガラス玉作り（毎月実施）**

対象：中学生以上の人

日時：4月18日（土）午前の部…午前10時～、午後の部…午後1時～

定員：各4人

参加費：1人500円

申込：4月7日（火）午前9時から定員に達するまで池上曾根弥生学習館で電話受け付け

**ふれあいまつり**

子どもの日の一日をご家族でお楽しみください。

日時：5月5日（火・祝）午前10時～午後3時（小雨決行）

場所：池上曾根弥生学習館・体験の広場

内容：ステージ（バンド演奏、マジックショーなど）、学習館内（勾玉無料体験100人）、広場（フリーマーケット、模擬店、古代米の炊飯・試食など）

※内容を変更する場合があります

**ふれあいまつりフリーマーケット出店者**

開催日：5月5日（火・祝）

募集数：60ブース（申込は1人1ブース、申込多数の場合は抽選）

ブース面積：約3m×3m

出店料：2,000円

出店物：日用品に限る

申込：往復

はがきに「ふ

れあいまつり

フリーマーケ

ット係」と明

記し、住所、氏名、電話番号、出店内容を記入のうえ、4月10日（金）まで＜必着＞に、〒595-0004、泉大津市千原町2-12-45、池上曾根弥生学習館へ

問：池上曾根弥生学習館 ☎20・1841

**人権啓発研修事業・人権資料室運営事業委託の公募**

ゆう・ゆうプラザでは、人権啓発研修事業及び人権資料室運営事業の委託を公募します。参加を希望する市民団体、NPO等及び事業者は申請してください。

※詳しくは市ホームページをご覧ください

申請書交付期間：4月1日（水）～21日（火）

提出期間：4月2日（木）～24日（金）

時間：いずれも午前9時～正午、午後1時～4時＜土・日曜日を除く＞

交付・提出場所：ゆう・ゆうプラザ2階事務所窓口

問：ゆう・ゆうプラザ ☎44・0030

**「事業系ごみ有料化」説明会**

7月1日（水）から始まる事業系ごみの指定袋制（有料化）の概要を事業者の皆さんにご理解いただくため、「事業系ごみ有料化の説明会」を行います。

日時：4月17日（金）午後7時～

場所：泉北クリーンセンター（舞町87）

定員：100人

申込：4月6日（月）から定員に達するまで泉北クリーンセンターで電話受け付け

問：泉北クリーンセンター

☎41・2030



## ニュースポーツ教室

### バレーボール、フロッカー、ビーンボールリング

市と桃山学院大学が共催で行っている教室で、小学生から大人まで参加できます。

4月から平成22年3月まで月1回行います。なお、各月で種目が異なります。

日時：4月25日（土）午後1時～3時（受付は午後0時30分～）

場所：桃山学院大学サブアリーナ

定員：50人

参加費：無料

持ち物：運動のできる服装、体育館シューズ

申込：4月6日（月）から定員に達するまでスポーツ振興課で電話またはFAX（41・0599）で受け付け

※FAXの場合、住所、氏名、年齢、電話番号を記入

問：スポーツ振興課

（上級者）、B級（中級者）、C級（初級者）、D級（2人とも50歳以上）

○混合ダブルス＜30周年記念種目＞  
…1部（合計年齢79歳まで）、2部（合計年齢89歳まで）、3部（合計年齢99歳まで）、4部（合計年齢109歳まで）、5部（合計年齢119歳まで）、6部（合計年齢120歳以上）

参加費：1人1種目1,000円（シャトルコックは本部で用意します）

申込：4月5日（日）～17日（金）の午前9時～午後5時に、市民体育館またはコミュニティ体育館で直接

※郵送で申込する場合ははがきに代表者の住所、氏名、年齢、電話番号、競技種目を記入のうえ、4月17日（金）まで＜必着＞に、〒594-1111、光明台一丁目44-8、コミュニティ体育館へ

※在勤の人は会社名と住所を記入、在クラブの人はクラブ名を記入してください

問：スポーツ振興課

## 春季バドミントン大会

対象：市内在住または在勤（学）、在クラブの人

日時：4月26日（日）午前9時15分開会式（受付は午前9時～）

※遅刻者は棄権とみなします

場所：コミュニティ体育館

競技規則：現行（財）バドミントン協会ルールに準じる

競技種目：

○男子・女子各ダブルス個人戦…A級

## 春季市民卓球大会

対象：市内在住または在勤、在クラブ（3年以上）の人

日時：4月26日（日）午前9時30分～

場所：市民体育館

種目：団体戦男女別（D・S・S）3～4人、個人戦一般男子・一般女子、個人戦60歳以上男子・60歳以上女子

参加費：団体戦1,500円、個人戦500円

申込：4月15日（水）までスポーツ振

興課で電話またはFAX（41・0599）で受け付け

※FAXの場合、住所、氏名、電話番号を記入

問：スポーツ振興課

## ウエイトトレーニング講習会

トレーニング室を使用する人が初めて受講するトレーニング講習会を行います。受付は、当日講習会開始前に、各施設で行っています。

運動のできる服装で上靴、タオルを持参してください。

対象：高校生以上の人

日時・場所：○4月25日（土）午後5時～7時…コミュニティ体育館

○4月27日（月）午後6時～8時…市民体育館

受講料：無料

※各施設ともトレーニング室は月極会員のみの使用となります。翌月から使用する場合は月極会員料が必要

問：市民体育館 ☎45・0525、コミュニティ体育館 ☎57・0100（各施設とも水曜日休館。祝日の場合は翌日）

## サンライフ和泉の講座

### パソコン2日間集中講座

開催日・コース：

○5月7日（木）・8日（金）…ワード初級コース

○5月14日（木）・15日（金）…エクセル初級コース

○5月21日（木）・22日（金）…ワード中級コース

○5月28日（木）・29日（金）…エクセル中級コース

時間：いずれも午前10時～午後4時

定員：各8人（申込者が少ない場合は休講）

受講料：5,000円（教材費別途）

### ウエイトトレーニング講習会

日時：4月28日（火）午後7時～9時

定員：20人 受講料：510円

申込：いずれも4月9日（木）から定員に達するまでサンライフ和泉で電話受け付けまたは直接

受付時間：午前9時～午後8時30分（日曜日は午後4時30分まで）＜水曜日休館＞

問：サンライフ和泉 ☎55・2115

## 食生活改善推進員養成講座 食と健康教室

「食」を中心とした健康づくりを仲間と一緒に楽しく学びます。学んだ知識を地域へと広げ、食のボランティアを始めてみませんか。

対象：20歳以上の和泉市民で食に関するボランティア活動をしたと考えている人

※過去に教室を修了した人は不可

日時・内容：右表のとおり

場所：保健センター

定員：25人

参加費：無料（ファイル、調理実習の材料費など千円程度は実費）

申込：4月6日（月）から定員に達するまで保健センターで電話受け付け

問：保健センター ☎47・1551

日 時	内 容
5月8日（金） 午後1時～3時	・講話「食のボランティア活動について」
5月15日（金） 午後2時～4時	・講話「生活習慣とメタボリックシンドローム」
5月22日（金） 午後1時～3時	・運動実技と講話 ・講話「食中毒予防について」
5月29日（金） 午前10時～午後2時	・調理実習「おいしい！ヘルシークッキング」 ・講話「何をどれだけ食べたらいいの？」
6月5日（金） 午後1時～3時	・講話「始めよう！『食育』」
6月12日（金） 午後1時～3時	・講話「みんなで取り組む『健康づくり』」
6月19日（金） 午後1時～3時	・講話「ボランティアってなあに？」
6月26日（金） 午後1時～3時	・献立を考えてみよう
7月3日（金） 午後1時～3時	・栄養価計算をしてみよう
7月10日（金） 午前10時～午後2時	・調理実習～考えた献立を作ってみよう～

## 教養講習教室

対象：A…市内在住の60歳以上の人  
(平成21年6月1日現在)

B…市内在住の各障害者手帳を保持する障害者(児)

講座名・日時・定員：下表のとおり

対象	講座名	日 時
A	押し花教室 (定員20人)	6月12日～10月9日の 第2金曜日の午前10時～正午
A	民舞教室 (定員20人)	6月1日～平成22年3月15日の 第1・3月曜日の午後1時30分～3時
A	ワールドダンス (定員20人)	6月12日～平成22年3月26日の 第2・4金曜日の午前10時～正午
B	障害者のための 陶芸教室(定員10人)	6月6日～平成22年3月20日の 第1・3土曜日の午前10時～正午
A	識字教室	6月3日～平成22年3月17日の 第1・3水曜日の午前10時～正午
B	(定員10人)	第1・3水曜日の午前10時～正午

受講料：無料(講座によっては教材などは実費、道具などを各自準備)

申込：はがきに講座名、住所、氏名(ふりがな)、生年月日、電話番号を記入のうえ、4月23日(木)まで<必着>に、〒594-0005、幸二丁目5-16、北部総合福祉会館へ郵送または直接  
※申込は1人1講座に限る。ただし、過去に受講した講座は参加不可  
※申込多数の場合は、4月27日(月)午前11時から北部総合福祉会館で公開抽選。申込者が半数に満たない講座は中止

問：北部総合福祉会館 ☎45・5781

## 身体障害者の機能訓練

対象：市内在住で、病気や障害により身体機能の低下があり、社会参加をめざして身体障害者手帳を所持している人で、状態が安定しており、自宅で生活している人

期間：5月12日(火)～平成22年3月30日(火)

時間：午後1時～4時

場所：北部総合福祉会館

定員：6人程度

参加費：無料

申込：4月6日(月)から定員に達するまで北部総合福祉会館で電話受け付けまたは直接

問：北部総合福祉会館 ☎45・5781

## 身体障害者補助犬の貸与者

府では、身体障害者の自立と社会参加の促進を目的として、盲導犬、介助

犬及び聴導犬の貸与希望者を募集します。

対象：盲導犬…視覚障害1級、介助犬…肢体障害1級または2級、聴導犬…聴覚障害2級

※補助犬の取得目的、住宅環境等の調査を実施のうえ選考

申込：障害福祉課窓口にある所定の申請書に必要事項を記入・押印のうえ、4月24日(金)まで<必着>に、〒540-8570、大阪市中央区大手前二丁目、大阪府健康福祉部障がい保健福祉室 自立支援課へ郵送

問：大阪府健康福祉部障がい保健福祉室 ☎06・6944・9176、FAX 06・6942・7215

## アイ・あいロビー教室

原則として受講料は無料です。

### 護身術教室

～とっさの時安全に身を守る～

日時：4月18日(土)午後1時30分～3時30分

定員：15人

持ち物：動きやすい服装、タオル

申込：4月7日(火)午前9時から定員に達するまでアイ・あいロビーで電話受け付け

### 普通救命講習会

日時：毎月第1日曜日の午後1時～4時

定員：20人

申込：随時、定員に達するまでアイ・あいロビーで電話受け付け

※AED(自動体外式除細動器)体験含む。修了者には消防長修了証を交付

問：アイ・あいロビー ☎57・0294

## いずみふれあい農の里の体験教室

定員はいずれも各20人です。

### スイーツ作り体験

開催日：4月19日(日)

時間：午後1時30分～3時

内容：いちごレアチーズケーキ

参加費：1,500円

### いちごロールケーキ作り体験

開催日：4月11日(土)、25日(土)

時間：午前10時～11時30分、午後1時30分～3時

参加費：各1,500円

## いちごジャム作り体験

日時：4月18日(土)午後1時30分～3時

参加費：1,200円

申込：いずれも4月5日(日)から定員に達するまで、いずみふれあい農の里で電話受け付けまたは直接

問：いずみふれあい農の里

☎92・3310(月曜日休館)

## 花と緑の街づくりを応援

### 地域の緑化活動に花苗等を提供

対象：自治会や子ども会等の団体、10人以上のグループ

対象場所：

○自治会館や集会所

○公園、児童遊園、公道に接した公共性、公開性の高い場所でいずれも植栽面積が10㎡以上

申込：公園緑地課に備え付けの申込用紙に必要事項を記入のうえ、5月15日(金)までに公園緑地課へ直接

問：公園緑地課

## いずみ花と緑の会の会員

対象：市内在住または在勤の人

活動内容：探勝ツアー・寄せ植えなどの教室・各サークル活動への参加(参加費は実費)

会費：1,000円(4月～平成22年3月)

申込：年会費をまなびのプラザまたは公園緑地課へ直接持参またはゆうちょ銀行(郵便局)の払込取扱票に氏名、住所、電話番号を記入のうえ、下記の口座まで振り込んでください。(払込み手数料120円が必要です)

口座番号：00990-7-142714

加入者名：いずみ花と緑の会

問：管理公社みどり推進課

☎51・2340

## 3財団が統合し、(財)和泉市公共施設管理公社としてスタート

このたび、(財)和泉市公共施設管理公社、(財)和泉市公園緑化協会、(財)和泉市住宅センターを統合し、4月1日(水)から新たな(財)和泉市公共施設管理公社としてスタートしますので、お知らせします。

問：企画経営課

## 点字講習会<全24回>

対象：市内在住または在勤（学）の  
 日程：5月11日（月）～平成22年3月15日（月）の原則第2・4月曜日（変更日あり）

時間：午後1時30分～3時30分

場所：和泉シティプラザ

定員：20人（申込多数の場合は抽選）

受講料：無料（テキスト代は実費）

申込：往復はがきに「点字講習会希望」と明記し、住所、氏名（返信部分にも）、ふりがな、性別、電話番号、生年月日を記入のうえ、4月20日（月）までく必着>に、〒594-0041、いぶき野五丁目4-7、保健福祉センターへ  
 問：保健福祉センター ☎57・6620

## 大阪府手話通訳者養成講座

手話通訳活動を志す人を対象に養成講座（通訳初級コース）を実施します。

対象：次の条件をすべて満たす人

- ①府内在住または在勤の人
- ②手話を用いて聴覚障害者と日常会話が可能なる人
- ③手話通訳者の登録をめざし、向上心を持って受講できる人

※府の手話通訳者として既に登録している人は受講できません

※募集コース・場所・定員など詳しくはホームページをご覧ください

講座の内容：手話コミュニケーション技術の理論と実技、聴覚障害者・手話等に関する知識と心構え、手話通訳者等の知識と心構え

受講料：無料（教材テキストは個人で実費負担）

※手話通訳者養成講座「基本課程」（改訂版）<定価1,300円>を持っていない人は、当日購入してください

※講座は受講判定試験に合格した人に限り受講することができます。申込をした人は必ず受験してください

申込：申込書に社会参加支援グループ「手話通訳者養成講座」受付係と明記し、必要事項を記入のうえ、4月10日（金）までく必着>に、郵送（〒540-8570、大阪府健康福祉部障がい保健福祉室自立支援課）  
 問：府健康福祉部障がい保健福祉室自立支援課 ☎06・6941・0351

ホームページ：

<http://www.pref.osaka.jp/shogaifukushi/>

問：府健康福祉部障がい保健福祉室自立支援課 ☎06・6941・0351

## 障害者創作活動教室

対象：市内在住で身体障害者手帳または療育手帳を持っている人

教室名・日時：

○手編教室…第2・4月曜日の午前10時～正午

○絵画教室…第2・4火曜日の午後1時～3時

○生花教室…第2・4水曜日の午後1時～3時

○陶芸教室…第1・3木曜日の午前10時～正午

○書道教室…第1・3金曜日の午後1時～3時

○コーラス教室…第2・4火曜日の午前10時30分～11時30分

受講料：無料（材料費は実費）

申込・問：総合福祉会館

☎43・7510、FAX 43・7512

## 桃山学院大学からのお知らせ

### 芸術展へ作品を出展しませんか

桃山学院大学では、開学50周年を記念して、5月30日（土）・31日（日）に50フェスタを開きます。31日に行われる芸術展の出展作品を募集します。応募作品：桃山学院大学に関するもの、または「自由と愛」、「世界の市民」、「ここに集い、世界に旅立つ」のテーマに関するものであれば、絵画・書道作品・彫刻など何でも可。

申込：ホームページから申込書をダウンロードし、必要事項を記入、作品の写真を貼付のうえ、4月27日（月）から5月8日（金）までく必着>に、〒594-1198、まなび野1-1、桃山学院大学記念事業事務局へ郵送

ホームページ：

<http://www.andrew.ac.jp/50festa/>

※申込書類を審査のうえ、出展作品を決定（出展者には、記念品を贈呈）

### MOMOたん英語KIDSクラブ

市内の子どもたちに英語に親しんでもらおうと本学交換留学生がお遊戯や紙芝居などを行います。

コース：水曜日午後コース、土曜日午前コース

申込：4月13日（月）から定員（各20人）に達するまで桃山学院大学で直接  
 ※入会費・受講料など詳しくは、お問い合わせください

問：桃山学院大学 ☎54・3131

## 高齢者・障害者のための元気カレッジ

対象：○高齢者…60歳以上（4月1日現在）の和泉市民

○障害者…18歳以上（4月1日現在）の和泉市民で、療育手帳を取得している人。ただし、付き添いなしで通える人、または介助の人が一緒に参加することができる人

※過去に受講したことのある講座の申込は不可。また、複数講座の受講も不可

場所：和泉シティプラザ

期間：5月～平成22年3月

定員：高齢者…各25人、障害者…10人（申込多数の場合は抽選）

受講料：無料（教材費は別途）

申込：往復はがきに、希望講座名（1講座のみ）、住所、氏名、ふりがな（返信部分にも）、生年月日、電話番号を記入のうえ、4月17日（金）までく必着>に、〒594-0041、いぶき野五丁目4-7、健福祉センターへ

問：保健福祉センター

☎57・6620

講座名	日時	開始日
<b>高齢者向け講座</b>		
太極拳	第2・4火曜日 午前10時～11時30分	5月26日
民謡・新舞踊	第1・3火曜日 午前10時～11時30分	5月19日
リズム体操	第2・4木曜日 午前9時30分～11時	5月28日
絵手紙	第3月曜日 午前10時～11時30分	5月18日
童謡・唱歌を歌おう	第3木曜日 午前10時～11時30分	5月21日
俳句入門	第1金曜日 午後1時30分～3時	5月15日※
花はな教室	第4水曜日 午後2時～3時30分	5月27日
スケッチ入門	第4火曜日 午前9時30分～11時	5月26日
男性ヘルシークッキング	第1木曜日 午前9時30分～11時30分	5月14日※
<b>障害者向け講座</b>		
わくわく簡単クッキング	第4土曜日 午前9時30分～11時30分	5月23日

※定例日を変更しています

## 彩生館の催し

## フリーマーケット

日時：4月5日（日）、19日（日）午前9時30分～午後1時

## フリーマーケット募集

開催日：5月3日（日・祝）、17日（日）

時間：午前9時30分～午後1時

場所：彩生館

募集数：18店舗 出店料：500円

申込：往復はがきに「フリーマーケット出店希望」と明記し、出店希望日、住所、氏名、電話番号を記入のうえ、4月20日（月）まで＜必着＞に、〒594-1101、室堂町674-58、彩生館へ  
※直接の場合は返信用はがき代50円が必要

## 4月25日に増築記念イベント

4月25日（土）午前10時から彩生館増築記念イベントとして講演会や子どもたちによる記念植栽を行います。

## おもちゃの病院・交換会

日時：4月26日（日）午前9時30分～正午

## 5月の教室生

開講教室・日時：下表のとおり

教室名	開講日時	受講料	定員
木工工作教室① 端材、木の実からいろいろ	5月9日(土) 10:00～12:00	200円	10人
木工工作教室② 廃材からいろいろ	5月23日(土) 10:00～12:00	200円	10人
環境講座 EM交流会 EMぼかしづくり	5月1日(金) 13:30～15:30	無料	30人
特別教室 おしゃれプチケース	5月26日(火) 10:30～12:30	200円 材料費実費	20人
特別教室 希ぞうり(使い古しのタオルから)	5月5日(火・祝) 10:30～12:30	200円	20人

申込：4月10日（金）から定員に達するまで彩生館で電話受け付け

問：彩生館 ☎55・5060

陸上自衛隊信太山駐屯地の  
創立52周年記念行事

日時：5月10日（日）午前9時～午後3時

場所：陸上自衛隊信太山駐屯地

内容：式典パレード、音楽・太鼓演奏、訓練展示、装備品展示、野外売店など

入場料：無料

※車での来場はできませんので、公共交通機関をご利用ください

問：陸上自衛隊信太山駐屯地広報室  
☎41・0090

## 募

## 集

## アルバイト保育士登録者

対象：保育士資格を有している人（幼稚園教諭も含む）

申込：随時、履歴書と保育士資格証明書（幼稚園教諭免許）の写し、

印鑑を持参のうえ

子育て支援室

へ直接

問：子育て支援室



## (財)和泉市福祉公社採用試験

受験資格：昭和44年4月2日以降に生まれた人で、看護師で介護支援専門員資格を有する人または保健師

試験案内配布：4月1日（水）～5月8日（金）

受付：4月20日（月）～5月8日（金）の午前9時～午後5時15分（土・日曜日・祝日を除く）

申込用紙の配布・申込先：和泉市福祉公社（北部総合福祉会館内）

採用予定人員：1人

試験日・場所：5月17日（日）北部総合福祉会館

問：(財)和泉市福祉公社

☎41・2591

## 税務職員

## 平成21年度国税専門官採用試験

対象：1.昭和55年4月2日～昭和63年4月1日生まれの人

2.昭和63年4月2日以降生まれた人で、次に該当する人

(1) 大学を卒業した人及び平成22年3月までに大学を卒業する見込みの人

(2) 人事院が(1)と同等の資格があると認める人

試験の程度：大学卒業程度

申込受付期間：4月1日（水）～14日（火）（郵送の場合4月14日（火）まで消印有効）

申込書提出先：第1次試験地を所轄する国税局

試験日：第1次試験…6月14日（日）、第2次試験…7月21日（火）～28日（火）のうち指定する日

試験地：大阪市、京都市ほか（各地方都市）

採用予定数：約1,000人

詳しくは、国税庁ホームページ（<http://www.nta.go.jp>）をご覧ください。

問：大阪国税局人事第二課試験係

☎06・6941・5331

## 要約筆記奉仕員養成講座

要約筆記とは、聴覚に障害のある人に、会議や研修会での内容を要約し筆記や字幕などによって伝える方法です。

この講座は、要約筆記の技術を習得し、本市でボランティアとして活動できる人を養成するための講座です。

対象：市内在住または在勤で、次のすべての項目に該当する人

○18歳以上の人

○ノートパソコン（Windows2000以上、セキュリティソフトインストール済み、自宅でインターネット接続可能）を持参できる人

○修了後に、本市の要約筆記奉仕員として登録・活動できる人

期間：5月16日（土）～8月22日（土）＜全14回＞

時間：午後1時～

※事情により時間変更する場合あり

場所：総合福祉会館

定員：20人（申込多数の場合は抽選）

受講料：無料（一部の教材費は実費）

申込：4月30日（木）まで電話またはFAXに住所、氏名、生年月日、電話番号を記入のうえ、総合福祉会館で受け付け

問：総合福祉会館

☎43・7510、FAX 43・7512

## 和太鼓教室講師

対象：和泉市内に活動拠点を置き、規約等を定めた創作曲の演奏を主とする団体

申込：4月20日（月）までに生涯学習課へ直接

問：生涯学習課

## 森林ボランティアに 参加しませんか

### 和泉の国の森づくり

活動予定日・内容：

○4月4日(土)…間伐等

○5月13日(水)…間伐等

○6月6日(土)…下草刈、間伐等

集合場所・時間：農林産物直売所「葉葉の森」(大野町973-3)に午前9時45分に集合

時間：午前10時～午後3時

活動内容：間伐、枝打ち、下草刈等

持ち物：軍手(滑り止め付)、弁当、水筒、雨具、タオル、動きやすい服装・靴

※その他の道具についてはこちらで用意します



※少雨の場合の判断などお問い合わせは、農林課へ

※申込は不要。当日、直接会場へ

問：農林課

## 和泉シティプラザの催し

各種催しのチケット販売場所は、和泉シティプラザ生涯学習センターと総合案内及びチケットぴあ・ローソンチケットです。

※チケットぴあ・ローソンチケットでは弥生の風倶楽部会員の先行、割引はなし

※電話でのご購入はチケットぴあ・ローソンチケットのみ

※各催しは、曲目や出演者が変更となる場合があります

### 弥生の風ホールの催し

○いずみのくに音楽祭

金聖響 指揮/大阪センチュリー交響楽団～プラハの夏 Prague summer～

日時：7月5日(日)午後3時～(開場は午後2時15分、プレトーク<響敏也による>午後2時40分～3時)

演奏予定曲：モーツァルト「歌劇『魔笛』序曲k.620」「交響曲第38番二長調『プラハ』k.504」、ドヴォルザーク「交響曲第8番ト長調 op.88」

料金：一般4,000円、小中学生2,000円<全席指定>

※就学前の子どもの入場はできません  
チケット発売開始日：4月12日(日)  
※弥生の風倶楽部会員は4月5日(日)から先行販売

○和太鼓松村組・いずみ太鼓鼓聖泉和太鼓の祭典「夏の華」

日時：7月20日(月・祝)午後5時～(開場は午後4時30分)

料金：一般3,500円(前売り3,000円)、3歳以上中学生以下2,500円(前売り2,000円)<全席指定>

※2歳以下の子どもはひざ上無料

チケット発売開始日：4月25日(土)

※弥生の風倶楽部会員は4月18日(土)から先行販売

### シティプラザ内その他の会場の催し

以下の催しは弥生の風倶楽部会員の先行、割引とびあ・ローソンでの扱いなし。

○第50回 和泉ワンコイン寄席

日時：4月18日(土)午後3時～(開場は午後2時30分)

場所：4階茶室

出演：笑福亭伯枝、笑福亭福輔、桂ぼんぼ娘

料金：一律500円<全席自由・座布団席>

※若干の椅子席も用意しています

※4歳以下の子どもの入場はできません

問：和泉シティプラザ生涯学習センター ☎57・6661

## 和泉市女性消防クラブ連合会創立 10周年記念事業

### 「災害に強い安全で安心して暮らしやすい地域社会づくり」

和泉市女性消防クラブ連合会の設立10周年を記念し、市民の皆さんに日頃の女性消防クラブ員の活動を通じて学習体験してもらおうと、「災害に強い安全で安心して暮らせる地域社会づくり」をテーマに創立10周年記念事業を実施します。

日時：4月29日(水・祝)午前10時～午後3時

※雨天時は5月2日(土)に実施

場所：黒鳥山公園内

内容：○「災害に強い安全で安心して暮らせる和泉市!」をスローガンに防災意識の向上と自主防災組織の育成・強化をめざす

○防災用品展示説明、初期消火・応急手当等活動体験、地震体験(起震車)ほか

問：消防本部予防課 ☎41・0119

## 青空保育にあそびにきませんか

手遊びをしたり、大型紙芝居や人形劇などを見たりして、交流を深めています。プレママ(妊婦さん)も参加できます。いろいろな相談にも応じます。

開催日・場所：下表のとおり

公園(期間：4月～11月)

開催日	場所
第1・第3月曜日	中央公園(和泉中央駅近く) ※7～9月はいぶき野4号公園
第2・第4月曜日	肥子池公園(和泉府中・サティ横)

室内(期間：12月～平成22年3月)

開催日	場所
第1・第3月曜日	和泉シティプラザ
第2・第4月曜日	コミュニティセンター

※月曜日が祝日の場合は、翌平日になります

内容・時間：あそび…午前10時30分～11時、交流…午前11時～11時30分

参加費：無料

※申込は不要。当日、直接会場へ

問：子育てなんでも相談センター(子育て支援室内)

## 障害者スポーツを楽しむ会

障害のある人や車椅子を利用している人など、どなたでも楽しめます。また、ボランティアも募集しています。

開催日：4月12日・5月10日・6月21日・28日いずれも日曜日の午前9時15分～11時45分

場所：市民体育館

競技種目：ボッチャ、フライングディスク

参加料：無料(保険代年間600円)

持ち物：スポーツできる服装、上履き

※申込は不要。当日、直接会場へ

問：障害福祉課

## 和泉中学校吹奏楽部の 定期演奏会

日時：5月5日(火・祝)午後2時～

場所：ゆう・ゆうプラザ

入場料：無料

※申込は不要。当日、直接会場へ

問：和泉中学校 ☎41・0094

## 行政書士による無料相談会

日時：4月11日(土)午後2時～4時

場所：和泉シティプラザ北棟3階

※申込は不要。当日、直接会場へ

問：大阪府行政書士会堺支部

☎072・234・3999

催し・イベント

美術館

特別陳列「美術のクラシック久保惣コレクションの国宝・重文」

久保惣コレクションの国宝、重要文化財を中心に、絵画、墨蹟、茶道具など、日本と中国の名品約30点を前、後期に分けて展示します。

※会期中、展示替えあり



「上堂語」蘭谿道隆筆（重文）鎌倉時代

○前期…4月7日（火）～26日（日）  
○後期…4月28日（火）～5月24日（日）

開館時間：午前10時～午後5時（入館は午後4時30分まで）

主な展示品：「青磁鳳凰耳花生銘万声」（国宝）中国・南宋時代、「山王靈験記絵巻」（重文）室町時代、「北野天神縁起絵巻」鎌倉時代

※宮本武蔵筆「枯木鳴鶉図」（重文）は4月28日（火）～5月24日（日）の期間、展示予定

入館料：一般600円、高校・大学生400円、中学生以下無料

※20人以上は2割引。65歳以上は、年齢がわかる証の提示で2割引。各種障害者手帳を持参の人は、本人と介護者1人に限り無料。JAFの会員証を持参の人は、会員含め5人まで2割引  
休館日：月曜日、3月30日（月）～4月6日（月）、5月7日（木）、5月25日（月）～6月6日（土）

※5月3日（日・祝）～6日（水・振休）は開館

展示解説：4月11日（土）、25日（土）午後1時から学芸員による解説を展示室で行います

茶室公開日時：展覧会開催中の土・日曜日・祝日の午前11時～正午、午後2時～3時（雨天中止）

市民ギャラリーの催し

美術館に入館した人はどなたでもご覧になれます。ただし、入館は午後4時30分までです。

○遠藤秀之絵画展

期間：4月29日（水・祝）～5月6日（水・振休）

時間：午前10時～午後5時（6日は午後4時まで）

久保惣Ei〈アイ〉ホールコンサート

開場は午後1時、開演は午後1時30分です。鑑賞希望者は当日午後0時30分から配付する整理券（120席、全席自由席）と美術館入館料が必要です。開場時間前に整理券が完配した場合は入場制限を行います。

※都合により出演者、内容等が変更になる場合があります。就学前の子どもの入場は不可

○春爛漫～歌の花束をPART I～

開催日：4月11日（土）  
出演：角野芳子氏（ソプラノ）、安枝まなみ氏（ピアノ）

演奏曲：成田為三「浜辺の歌」、越谷達之助「初恋」、多忠亮「宵待草」ほか

○サクソフォンの芸術～春の Rondó～

開催日：4月12日（日）  
出演：岡部祐加子氏・黒川正治氏（サクソ）、岡部桂永子氏（ピアノ）

演奏曲：プーランク「トリオ」、バーンスタイン「ウェストサイドストーリー」、ドビュッシー「水の反映」ほか

○～クラリネットとピアノの素敵な出会い～「音のパレット 春色コンサート」

開催日：4月19日（日）  
出演：関谷範子氏・北中綾子氏・北谷千智氏（ピアノ）、碓健雄氏（クラリネット）

演奏曲：パデレフスキ「タトラアルバム」、バッハ「3つの織り絵」、シューマン「3つのロマンス Op.94」ほか

○春爛漫～歌の花束をPART II～

開催日：4月25日（土）  
出演：角野芳子氏（ソプラノ）、安枝まなみ氏（ピアノ）

演奏曲：モーツァルト「アレレヤ」、「オペラ『ジャンニ・スキッキ』より「いとしのお父様」、ほか

○目華子ピアノ・リサイタル

～時代を駆け抜けた作曲家たち～  
開催日：4月26日（日）  
出演：目華子氏（ピアノ）

演奏曲：ラフマニノフ「エチュード『音の絵 Op.33』よりNo.1/2/4/5/6」、ガーシュウィン「アイ・ガット・リズム」「3つの前奏曲」ほか

○凧～春風によせて～

開催日：4月29日（水・祝）  
出演：亀山薫氏（ピアノ）  
演奏曲：「荒城の月」、「愛の夢」、「幻想曲“さくらさくら”」ほか  
問：美術館 ☎54・0001

いずみの国歴史館の常設展

和泉市の歴史－考古学の世界－

旧石器時代から室町時代までの市内発掘出土品を中心に、和泉の歴史を概観します。

主な展示品：アケボノゾウ足跡化石（約100万年前）、万町北遺跡復元模型（古墳時代）など

開館時間：午前10時～午後5時（入館は午後4時30分まで）

休館日：月曜日<4月29日（水・祝）は開館、30日（木）は休館。5月3日（日・祝）～6日（水・振休）は開館、7日（木）は休館>

入館料：無料  
問：いずみの国歴史館 ☎53・0802

和泉市文化協会の作品展

押し花部門 春の押し花作品展

日時：4月10日（金）～12日（日）  
午前10時～午後4時（最終日は午後3時まで）

俳画部門 私達の現代俳画展

日時：4月17日（金）～19日（日）  
午前9時～午後5時（最終日は午後4時まで）

場所：いずれもコミュニティセンター  
入場料：無料

※申込は不要。当日、直接会場へ  
問：生涯学習課

農商工連携シンポジウム

地方の元気再生事業

食・農のブランド創出を足がかりにした地域産業の活性化に向けて、農業と商・工業との連携による取組の可能性をさぐるシンポジウムを開きます。

日時：4月25日（土）午後1時～3時30分

場所：南部リージョンセンター  
参加費：無料

※申込は不要。当日、直接会場へ  
問：商工会議所 ☎46・4141

# 情報オアシス

近日行われる予定の催しやイベント、募集などをお知らせするコーナーです。ふるってご参加ご応募ください。



催し・イベント

募集

お知らせ

和泉市役所への郵便は、〒594-8501と記入するだけで、住所の記入は必要ありません。宛先には、「和泉市役所〇〇課」と記入してください。



## ごみ収集日の一部が変更

4月から次の地域では、ごみ収集日を変更します。

### <変更する地域・収集日など>

#### ■日常ごみ

・はつが野二丁目15番以降…月・木曜日から火・金曜日へ

#### ■資源物（カン・ビンなど）

・井ノ口町…第2・4土曜日から第2・4水曜日へ

・はつが野二丁目1番～14番…第1・3水曜日から第1・3土曜日へ

・はつが野三丁目…第1・3土曜日から第1・3水曜日へ

#### ■新分別（ペットボトル・紙類など）

・小野町…第2・4火曜日から第1・3金曜日へ

・はつが野二丁目15番以降…第2・4土曜日から第2・4木曜日へ

・室堂町（608番・1110番・1111番辺り・夕陽丘・ジーズランド光明池）…第2・4月曜日から第2・4火曜日へ

・和田町（夕陽丘）…第2・4月曜日から第2・4火曜日へ

問：生活環境課



## 解雇等により住居にお困り の人を応援します

### 市営住宅の一時使用

対象：離職時に市内在住で、平成20年10月末日以降に離職し、社員寮等住居を喪失した人で、大阪府内のハローワークに求職登録を行って熱心に求職活動を行っていて、再就職促進のため緊急的に住居を必要としている人

提供住宅戸数：10戸

使用期間：3か月以内

使用料：月額10,000円

※使用条件、申込については市ホームページをご覧ください  
※使用条件、申込については市ホームページをご覧ください

問：建築住宅課



## 春風に誘われて～黒烏山公園の桜～

### 黒烏配水池を一般公開

黒烏山公園に隣接する黒烏配水池を、桜の開花時季に一般公開します。敷地内には、数多くの桜を植樹し、ベンチや配水池を一周する苑道も設置していますので、春の一日、ご家族連れで散策してください。なお、皆さんに気持ちよく利用していただくため、見学の際は火気の使用を禁止し、ゴミは各自お持ち帰りくださいますようお願いいたします。

期間：4月5日（日）まで

時間：午前9時～午後5時

問：経営総務課

### 黒烏山公園の夜桜

市では、黒烏山公園の桜の開花時季にあわせて雪洞ほんぼりを設置します。

点灯期間：4月4日（土）～12日（日）<予定>

※臨時駐車場に限りがありますので、公共交通機関をご利用ください。また、車を利用する人の飲酒運転は固くお断りします

問：公園緑地課

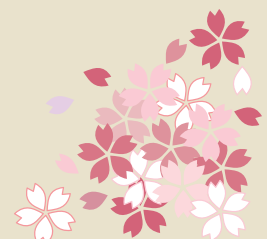



保存処理された鉄

いづみの国歴史館開館10周年  
いづみの国歴史館

119

## 万町遺跡から出土した中世の鉄

いづみの国歴史館は4月3日、開館10周年を迎えます。歴史館では、市内から出土した考古資料を中心とした常設展のほか、市史編さん事業の研究成果の展示や古文書講座、歴史講座などを実施しています。

いづみの国歴史館の常設展は、2007年にリニューアルしました。

開館以降の10年間に、大園遺跡や府中遺跡など、新たな発掘調査がすすんだことから、これらの遺跡から出土した新資料も展示しています。

その中に、万町遺跡（いぶき野）の土葬墓から出土した金銅製鉄（はさま）があります。万町遺跡は、現在の石尾墓

地の北側に位置しています。発掘調査の結果、14世紀前半に墓地が築かれ、17世紀前半まで継続して営まれていたことがわかり、石尾墓地の成立を中世までさかのぼらせることとなりました。

埋葬の形態は、土葬墓（土を掘り遺骸や副葬品を納め土盛りを行う）や火葬墓（土を掘り遺骸や副葬品を納め、火葬した後、土盛りを行う）と呼ばれるもので、現在のように遺骨を別の容器に移し墓石に納める形態ではありませんでした。

いくつかの墓には、中国製で製作された青磁碗や「永楽通宝」など中国の銅貨、日本製の陶磁器など、高価な製品が副葬されていたものがあります。なかでも、この鉄が出土した土葬墓は、地面を掘り込み遺骸を納め土を充填したあと、その上に石を並べ、青磁碗を副葬し粘土で覆ったあと盛り土を行う、特異な形態でした。

この鉄は、盛り土が何らかの原因で崩れた中から見つかったものです。そのため、残念ながら出土位置や土層の年代などは明確ではありません。刃の先端が一部欠損していますが、ほぼ完全な形を保っています。全体の長さは17・8センチ、刃の部分だけで長さは6センチ、幅1・4センチあります。刃の部分と留金具が鉄製で、把（握る）部分と留金具台座部分は銅製です。

また、銅の部分には鍍金（金メッキ）が施されていたことがわかっており、大変珍しいものとされています。把部分の鍍金はほとんどが失われてしまっていますが、菊花状に彫り込みが施された台座部分には、今も鍍金が残っており、副葬された当時の鉄の面影を見ることが出来ます。市内で出土した唯一の鉄であり、これほど状態の良いものは全国でも数少ないたいへん貴重なものです。

製作年代は不明ですが、沖縄県の今帰仁城周辺遺跡（13〜16世紀の集落跡）から、よく似た鉄が出土しています。いつの日か、製作時期や場所が特定できるようになるかもしれません。今秋の特別展では、この鉄のように、中世に生きた庶民の日常生活に迫る展示を予定しています。また、中世から近世へと続く万町の展開や伏屋家に関する研究も進展しており、市史「池田編」に反映させたいと考えています。

問・文化財振興課



広報いづみ

4月号

平成21年4月1日発行（第604号）  
編集・発行 ひとまち創造部（公民協働推進室）

〒594-8501

0725・41・1551（代）

### ごみ収集日程表及び地区割表

	収集日	資源物（カン・ビン等）収集日
A	第1・3水曜日	4月1日・15日・5月6日・20日
B	第1・3土曜日	4月4日・18日・5月2日・16日
C	第2・4水曜日	4月8日・22日・5月13日・27日
D	第2・4土曜日	4月11日・25日・5月9日・23日

粗大ごみの申込及びゴミに関する問い合わせは  
☎ 0800・300・5374 フリーダイヤル  
FAX 0800・700・0530 フリーダイヤル  
通話料はいつでも無料  
インターネット：<http://www.izumi-iikankyo.jp/>

A	上代町・小田町一〜三丁目・小野町・葛の葉町・鶴山台一丁目・鶴山台四丁目10番以降・テクノステージ・のぞみ野一丁目 伯太町二丁目・はつが野三丁目・春木川町・春木町・繁和町・肥子町・久井町・松尾寺町・緑ヶ丘・若樫町・和気町一丁目 和気町三丁目
B	いぶき野・浦田町・鍛冶屋町・黒石町・国分町・納花町・はつが野二丁目・平井町・まなび野・万町・三林町 室堂町（エパーランドシティ新泉北を除く）・弥生町二丁目24番以降・弥生町三丁目・和田町
C	芦部町・あゆみ野・池上町・一条院町・井ノ口町・今福町・内田町・尾井町・唐国町・観音寺町・桑原町・光明台 幸一丁目・山荘町・寺門町・寺田町・富秋町・伯太町（二丁目を除く）・府中町・舞町・箕形町・弥生町一丁目 和気町二丁目・和気町四丁目
D	青葉台・池田下町・王子町・大野町・岡町・小田町（一〜三丁目を除く）・小野田町・上町・北田中町・九鬼町 黒鳥町・幸二・三丁目・阪本町・下宮町・善正町・太町・父鬼町・坪井町・鶴山台二・三丁目・鶴山台四丁目1番〜9番 南面利町・のぞみ野二・三丁目・はつが野一丁目・東阪本町・福瀬町・伏屋町・仏並町・槇尾山町・みずき台 室堂町（エパーランドシティ新泉北）・山手町・弥生町二丁目1番〜23番

※新分別（ペットボトル・プラスチックボトル・白色トレイ・古紙・古布）収集日については「家庭ごみ収集日程表」もしくは市のホームページ（<http://www.city.izumi.osaka.jp>）「平成21年度家庭ごみ収集日程表」をご覧ください  
※4月から一部の地域でごみ収集日を変更しています。詳しくは31ページをご覧ください