



# 地域包括支援センターは 和泉市に4ヶ所あります

高齢者の  
総合相談窓口  
です

名称	住所・電話番号	担当中学校区
和泉市社会福祉協議会 地域包括支援センター	幸二丁目5番16号 40-5377	信太・富秋校区 および伯太町四丁目
ビオラ和泉 地域包括支援センター	和気町三丁目4番24号 46-0463	和泉・郷荘校区
光明荘 地域包括支援センター	伏屋町三丁目8番1号 56-1886	北池田・石尾校区 および寺田町
貴生会 地域包括支援センター	納花町330番地の1 58-7002	光明台・南池田 南松尾はつが野・槇尾校区

※地域包括支援センターについてご案内 P.24



## 介護保険に 関する相談は…

安心して介護保険のサービスを利用できるように下記の相談制度を設けています。和泉市高齢介護室へお問い合わせのうえ、お気軽にご利用ください。



### 介護保険苦情調整委員 (通称：介護保険オンブズマン)

利用者からサービス事業者に対する苦情の申し立てを受け、苦情調整委員が調査を行い、利用者と事業者の調整を図ります。

### 介護サービス相談員

介護施設、デイサービスセンターに介護サービス相談員が訪問し、利用者のご相談にお答えしたり、要望や苦情について、可能な限り改善を図ります。

## お問い合わせ先

和泉市 福祉部 高齢介護室  
電話 0725-99-8131 (直通)

介護保険は「予防」と「安心」で暮らしを支える制度です

みんなのあんしん

令和  
8年度版

# 介護保険

わかりやすい利用の手引き



和泉市

# 介護保険は高齢者の暮らしを 社会みんなで支えるしくみです



40歳以上の方は、介護保険に加入し、決められた保険料を納めています。その保険料や税金を財源とし、介護が必要な方は、費用の一部を負担することでさまざまな介護保険サービスを受けられます。

介護保険は、介護が必要になっても高齢者が地域で安心して暮らしていけることを目指すとともに、できる限り自立した生活を送れるよう支援します。

本書は、介護保険で受けられるサービスや利用のしかたを説明しています。一日一日をより充実したものにさせていただくためにも、ぜひ本書をご活用ください。

## 👉 令和8年度 介護保険制度改正のポイント

### ◆ 介護保険サービスの費用・保険料に関する主な変更点

- 施設サービスを利用したときの食費の基準費用額を変更。(令和8年8月から) ▶ 26ページ
- 特定入所者介護サービス費の限度額を変更。(令和8年8月から) ▶ 26ページ
- 介護保険料等の算定における年金収入等の基準額を変更。(令和8年4月から) ▶ 29ページ
- (令和8年8月から) ▶ 26・27ページ

### 介護保険の各種申請及び交付証書の受取について

- 介護保険の各種申請や届け出に押印が不要となります。ただし、本人(被保険者)が自署しない場合は、申請書に記名・押印が必要です。
- 窓口で介護保険証や負担割合証等の交付証書を受け取る場合は、受取人の身元確認を行います。
- ◆ 身元確認には次のいずれかが必要
  - ・マイナンバー(個人番号)カード
  - ・運転免許証
  - ・パスポート等の写真つきの身分証明書※写真がない身分証明書の場合は2種類が必要。
- ◆ 本人(被保険者)もしくは本人と同じ世帯人以外の場合は、委任状が必要です。

## もくじ

### 4 しくみと加入者

介護保険のしくみ ..... 4

### 6 サービス利用の手順

サービス利用の流れ① ..... 6  
要介護認定の流れ ..... 6  
サービス利用の流れ② ..... 8

### 10 介護サービス【要介護1～5の方へ】

介護サービス(居宅サービス)の種類と費用のめやす ..... 10  
施設サービスの種類と費用のめやす ..... 14

### 15 介護予防サービス【要支援1・2の方へ】

介護予防サービスの種類と費用のめやす ..... 15

### 18 地域密着型サービス

住み慣れた地域で受けるサービス ..... 18

### 20 福祉用具貸与・購入、住宅改修

生活環境を整えるサービス ..... 20

### 22 地域支援事業(総合事業)

総合事業のサービスや介護予防サービス ..... 22

### 25 費用の支払い

自己負担限度額と負担の軽減 ..... 25

### 28 介護保険料の決まり方・納め方

社会全体で介護保険を支えています ..... 28

しくみと加入者 4

サービス利用の手順 6

介護サービス 10

介護予防サービス 15

地域密着型サービス 18

福祉用具貸与・購入、  
住宅改修 20

地域支援事業  
(総合事業) 22

費用の支払い 25

介護保険料の  
決まり方・納め方 28

# 介護保険のしくみ

介護保険は、介護が必要になった方が地域で安心して暮らしていくための制度です。和泉市が運営し、40歳以上のすべての方が加入して保険料を納めます。介護が必要になったときには、費用の一部（1～3割）を負担することで介護保険サービスを利用できます。

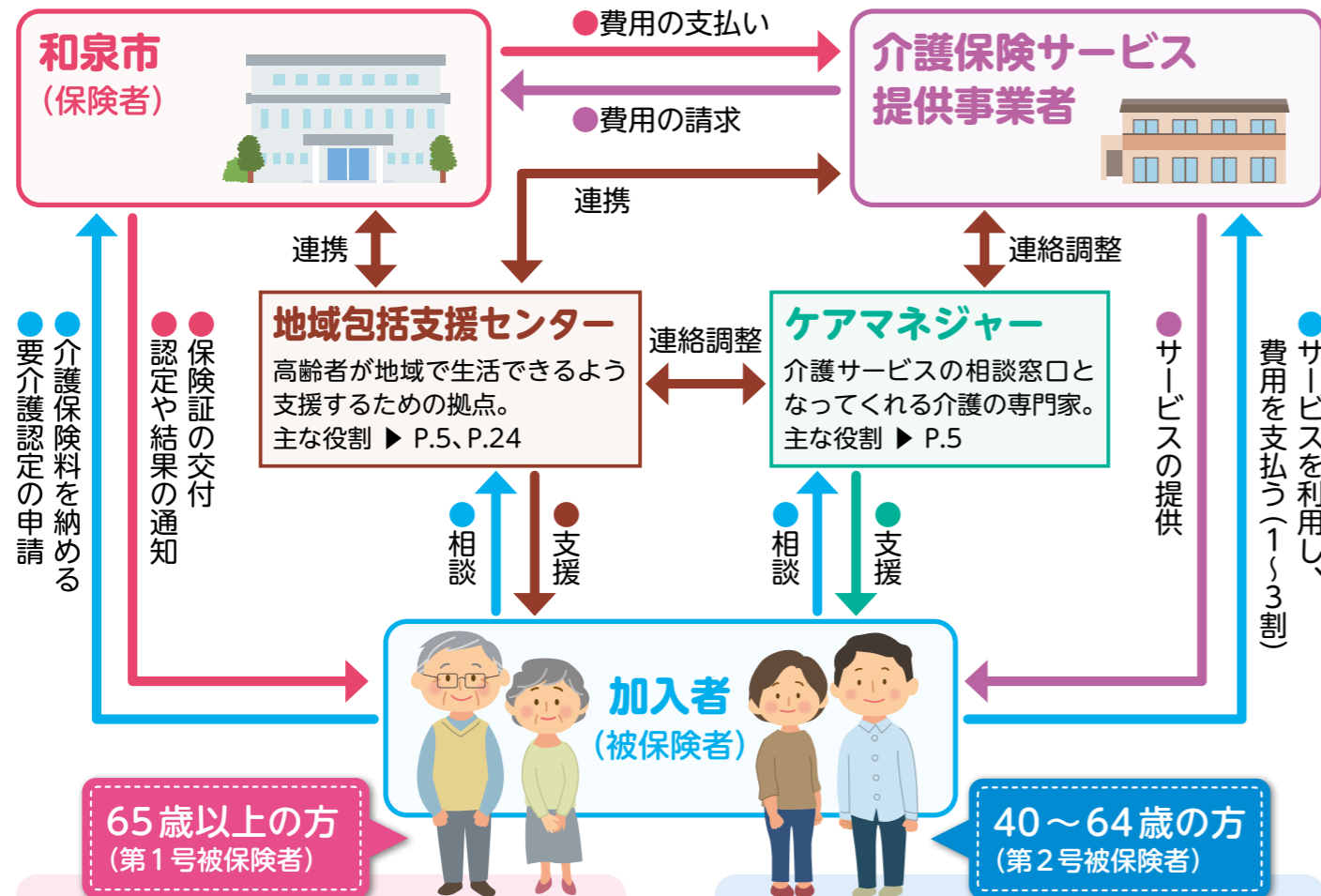

## 【介護保険を利用できる方】

「要介護認定」(介護や支援が必要であるという認定)を受けた方。

▶ **要介護認定 6～7ページ**

※65歳以上の方は、介護が必要になった原因を問わず、介護保険を利用できます。ただし、交通事故などの第三者行為が原因の場合は、和泉市へ届け出をお願いします。

## 【介護保険を利用できる方】

介護保険の対象となる病気\*が原因で「要介護認定」を受けた方。交通事故などが原因の場合は、介護保険の対象外です。

※介護保険の対象となる病気(特定疾病)には、下記の16種類が指定されています。

- 40～64歳の方が介護保険を利用するとき(特定疾病)
- がん(医師が一般に認められている医学的知見に基づき回復の見込みがない状態に至ったと判断したものに限る)
  - 関節リウマチ
  - 筋萎縮性側索硬化症
  - 後縦靭帯骨化症
  - 骨折を伴う骨粗しょう症
  - 初老期における認知症
  - 進行性核上性麻痺、大脳皮質基底核変性症及びパーキンソン病
  - 脊髄小脳変性症
  - 脊柱管狭窄症
  - 早老症
  - 多系統萎縮症
  - とうぼうようせいしんけいしんじょう
  - とうぼうようせいじんしんじょう
  - とうぼうようせいもつまくしじょう
  - 糖尿病性神経障害、糖尿病性腎症及び糖尿病性網膜症
  - 脳血管疾患
  - 閉塞性動脈硬化症
  - 慢性閉塞性肺疾患
  - 両側の膝関節又は股関節に著しい変形を伴う変形性関節症

## 介護保険証

(介護保険被保険者証)

要介護認定を申請するときや介護保険のサービスを受けるときなどに介護保険証が必要になります。

### ◎ 交付対象者

#### 【65歳以上の方】

- 1人に1枚交付されます。
- 65歳になる月(誕生日が1日の方は前月)に交付されます。

#### 【40～64歳の方】

- 要介護認定を受けた方に交付されます。

### ◎ 必要なとき

- 要介護認定の申請をするとき(65歳以上の方)
- ケアプランを作成するとき
- 介護保険サービスを利用するときなど



## 負担割合証

(介護保険負担割合証)

介護保険サービス等を利用するときの負担割合(1～3割)が記載されています。

### ◎ 交付対象者

要介護認定を受けた方、介護予防・生活支援サービス事業対象者に交付されます。

### ◎ 必要なとき

介護保険サービスを利用するとき  
 【有効期限】1年間(8月1日～翌年7月31日)

負担割合(1～3割)が記載されます。

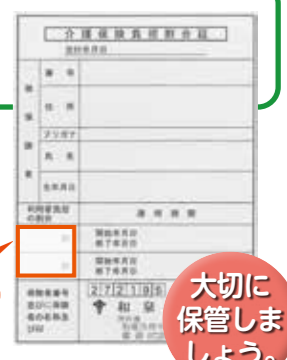

## ■ 介護保険サービスの自己負担割合と判定基準

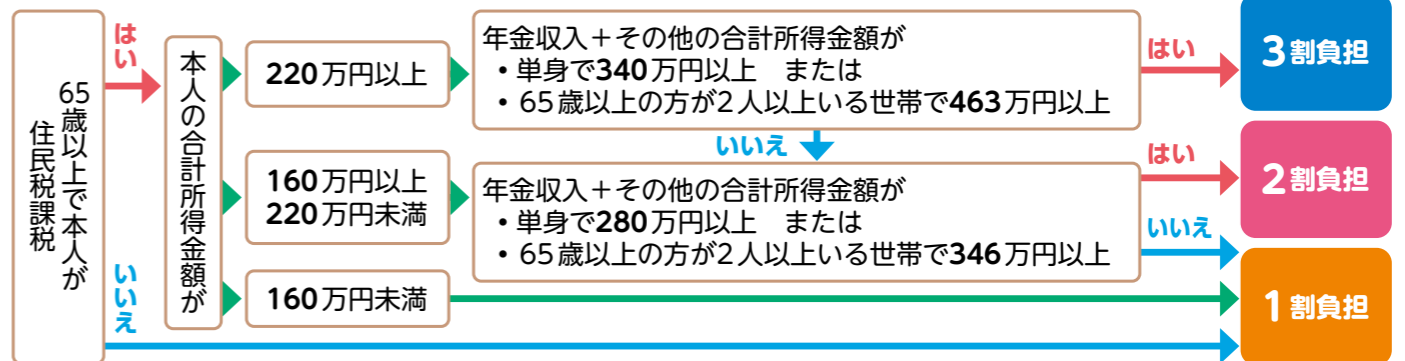

※40～64歳の方は、所得にかかわらず1割負担です。

## 「地域包括支援センター」とは？

地域の高齢者のさまざまな困りごとに対応する総合相談窓口です。

▶ 詳しくは 24 ページ。

### 【主にどんなことをするの？】

- 高齢者やその家族、地域住民からの介護や福祉に関する相談への対応、支援
- 介護予防ケアプランの作成、介護予防事業のマネジメント
- 高齢者に対する虐待の防止やその他の権利擁護事業 など

## 「ケアマネジャー」とはどんな人？

介護サービスを利用する方の相談・窓口役です。

### 【ケアマネジャーの役割】

- 要介護認定の申請代行
- ケアプランの作成
- 介護サービス事業者との連絡調整
- サービスの再評価とサービス計画の練り直し など

ケアマネジャーは正式には介護支援専門員といい「居宅介護支援事業者」等に所属しています。



# サービス利用の流れ①

介護サービスや介護予防サービス、介護予防・生活支援サービス事業を利用するには、まずは、和泉市の窓口や地域包括支援センターに相談しましょう。

介護サービスや介護予防サービス、介護予防・生活支援サービス事業を利用するには、まずは、和泉市の窓口や地域包括支援センターに相談しましょう。



## 1 相談する

和泉市の窓口または地域包括支援センターで、相談の目的を伝えます。希望するサービスがあれば伝えましょう。

## 2 心身の状態を調べる

要介護認定または基本チェックリストを受けます。まだ支援が必要でない方には、一般介護予防事業などを紹介します。

## 3 心身の状態を知る

要介護認定や基本チェックリストによって心身の状態を判定します。

## 4 利用できるサービス

必要な支援の度合いによって、利用できるサービスは異なります。一般介護予防事業は、65歳以上のすべての方が利用できます。

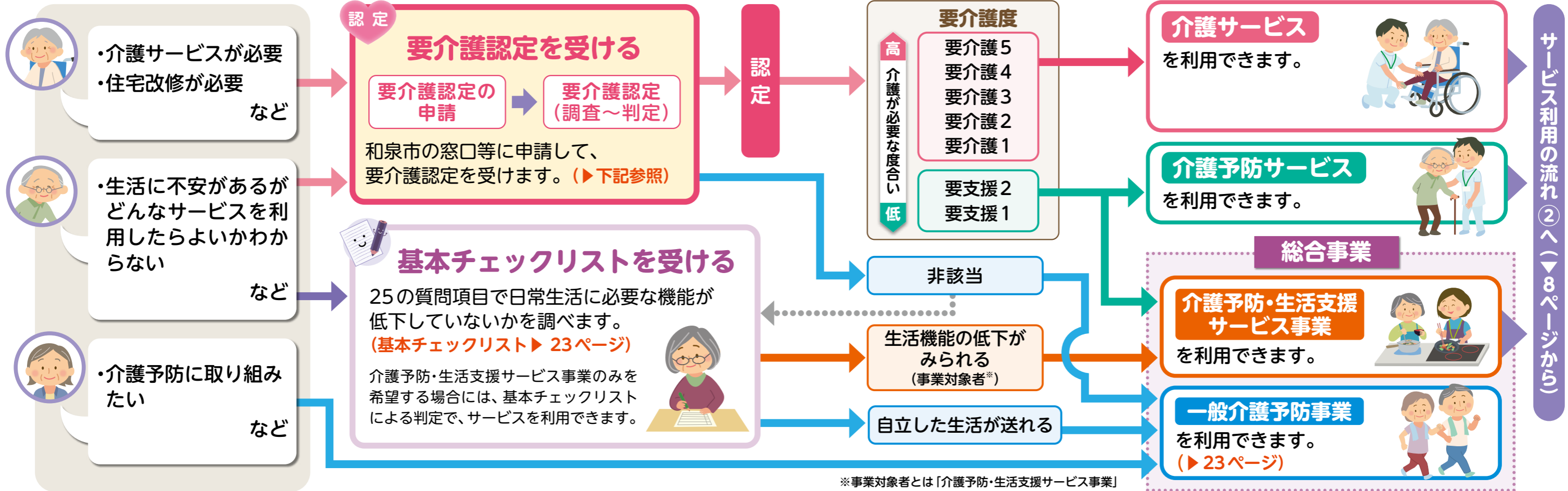

サービス利用の流れ②へ(▼8ページから)

## 認定 要介護認定の流れ

介護(予防)サービスを利用するには、要介護認定を受け「介護や支援が必要である」と認定される必要があります。

### ① 要介護認定の申請

申請の窓口は和泉市の介護保険担当課です。申請は、本人のほか家族でもできます。

次のところでも申請の依頼ができます。(更新申請も含まず)

- ・地域包括支援センター
- ・居宅介護支援事業者
- ・介護保険施設



### 申請に必要なもの

- ✓ 申請書  
和泉市の窓口にあります。
  - ✓ 介護保険証  
40～64歳の方は、「資格情報のお知らせ」や「資格確認書」などの医療保険加入が分かるものの提示が必要です。
  - ✓ 本人の印かん  
本人が、自筆で申請書を書ける場合は不要です。
- 申請書には主治医の氏名・医療機関名・所在地・電話番号を記入する欄があります。確認しておきましょう。

### ② 要介護認定 (調査・主治医意見書～判定)

申請をすると、訪問調査のあとに公平な審査・判定が行われ、介護や支援が必要な度合い(要介護度)が決まります。

- 訪問調査  
訪問調査員が自宅などを訪問し、心身の状態などについて聞き取る。
- 主治医の意見書  
和泉市の依頼により主治医が意見書を作成。
- 一次判定  
訪問調査の結果や、主治医の意見書の一部の項目をコンピュータに入力し、一次判定を行う。
- 二次判定(認定審査)  
一次判定や主治医の意見書などをもとに、専門家が審査する。
- 通知  
認定結果通知、介護保険被保険者証を本人あてに書留で郵送します。



# サービス利用の流れ②

ケアプラン(どのようなサービスをどのくらい利用するかを決めた計画書)を作成する際は、どんな生活を送れるようになりたいか、という希望をしっかりと伝えましょう。



要介護1～5と認定された方で、自宅を中心としたサービスを希望する方は居宅介護連絡します。また、要支援1・2と認定された方および介護予防・生活支援サービス事業

支援事業者に、施設への入所を希望する方は介護保険施設に  
対象者は地域包括支援センターに連絡します。

要介護1～5の方

自宅で暮らしながらサービスを利用したい



## 1 ケアマネジャーを選ぶ

和泉市などが発行する事業者一覧のなかから居宅介護支援事業者(ケアマネジャーを配置しているサービス事業者)を選び、連絡します。  
▶ 居宅介護支援P.10



## 2 ケアプラン※1を作成する

担当のケアマネジャーとケアプランを作成します。



## 3 サービスを利用する

サービス事業者と契約※2します。ケアプランにそって **介護サービス** を利用します。

### 介護サービスの種類

- 【居宅サービス】**
  - 訪問サービス ▶ P.11～12
  - 施設に通う ▶ P.12
  - 短期間施設に泊まる ▶ P.13
  - 施設に入所して利用する ▶ P.13
  - 生活環境を整える ▶ P.20～21
- 【地域密着型サービス】**
  - 訪問サービス ▶ P.18
  - 認知症の方向け ▶ P.18
  - 施設に通う ▶ P.19
  - 通いを中心とした複合サービス ▶ P.19
  - 施設に入所して利用する ▶ P.19



介護保険施設へ入所したい



## 1 介護保険施設を選ぶ

見学するなどサービス内容や利用料について検討した上で、施設に直接申し込みます。



## 2 ケアプラン※1を作成する

入所する施設のケアマネジャーとケアプランを作成します。

## 3 サービスを利用する

ケアプランにそって **施設サービス** を利用します。

### 施設サービス

- 介護保険施設に入所する ▶ P.14



要支援1・2の方

## 1 地域包括支援センター等に連絡する

地域包括支援センターまたは居宅介護支援事業者に連絡、相談をします。



## 2 介護予防ケアプラン※1を作成する

地域包括支援センターの職員やケアマネジャーと相談しながら介護予防ケアプランを作成します。  
▶ 介護予防支援P.15



## 3 サービスを利用する

サービス事業者と契約※2します。介護予防ケアプランにそって **介護予防サービス** および **介護予防・生活支援サービス事業** を利用します。

### 介護予防サービスの種類

- 【介護予防サービス】**
  - 訪問サービス ▶ P.15～16
  - 施設に通う ▶ P.16
  - 短期間施設に泊まる ▶ P.17
  - 施設に入所して利用する ▶ P.17
  - 生活環境を整える ▶ P.20～21
- 【地域密着型介護予防サービス】**
  - 認知症の方向け ▶ P.18
  - 通いを中心とした複合サービス ▶ P.19
- 介護予防・生活支援サービス事業**
  - 訪問サービス ▶ P.22
  - 施設に通う ▶ P.22



事業対象者

## 1 地域包括支援センターに連絡する

地域包括支援センターに連絡します。

## 2 ケアプラン※1を作成する

地域包括支援センターの職員と相談しながらケアプランを作成します。

## 3 サービスを利用する

サービス事業者と契約※2します。ケアプランにそって **介護予防・生活支援サービス事業** を利用します。

### 介護予防・生活支援サービス事業

- 訪問サービス ▶ P.22
- 施設に通う ▶ P.22



※1 ケアプランの作成、介護予防ケアプランの作成は、利用者の費用負担はありません。

※2 契約にあたってはサービス内容や料金などをよく確認しましょう。

# 介護サービス（居宅サービス）の種類と費用のめやす

居宅サービスとは、自宅を中心に利用するサービスです。「施設に通う」「短期間施設に入所する」など、さまざまな種類のサービスが用意されています。

これらのサービスのなかから、利用者の希望に合うものを組み合わせて利用できます。

地域密着型サービス について▶18・19ページ。

## ケアプランの作成・サービス利用についての相談

### 居宅介護支援

ケアマネジャーにケアプランを作成してもらったりほか、安心して介護サービスを利用できるよう支援してもらいます。

ケアプランの作成および相談は**無料**です。  
(全額を介護保険で負担します)



### ケアプランの作成例(要介護1の方の例)

**要望** 足の筋力を回復し、自分で家事ができるようになりたい

	月	火	水	木	金	土	日
午前	訪問介護		訪問介護			訪問介護	
午後		通所介護			通所リハビリ		

足の筋力回復のための機能訓練を行う。外出することがよい気分転換にも。

家の中で転ばないため、日常動作のリハビリ。

### 納得のいくケアプランのために

ケアプランは生活の設計図。目標の達成につながるサービスを組み込むことが大切です。「担当のケアマネジャーさんにすべてお任せ」ではなく、目標やどんな生活を送りたいかをケアマネジャーに積極的に伝えましょう。

サービス利用開始から一定期間後、目標が達成されているか評価します。サービス利用の途中でも「自分の生活に合わない」「改善が見られない」という場合は、ケアプランの見直しができますので、遠慮なくケアマネジャーに相談してください。



自己負担1割の費用をめやすとして掲載しています。

実際の自己負担は所得状況などにより1割、2割、3割のいずれかになります。(▶P.5参照)

※自己負担のめやすは標準的な地域のもので、実際の費用は、利用する事業者の所在地や施設の体制、サービスの内容、加算項目などにより異なります。また、加算項目は一部項目のみを記載しています。

## 日常生活の手助けを受ける

### 訪問介護【ホームヘルプサービス】

ホームヘルパーに自宅を訪問してもらい、身体介護や生活援助を受けます。

#### 〈身体介護〉

- 食事、入浴、排せつのお世話
- 衣類やシーツの交換 など

#### 〈生活援助〉

- 住居の掃除、洗濯、買い物
- 食事の準備、調理 など



自己負担(1割)のめやす

身体介護中心	20分～30分未満	255円
	30分～1時間未満	404円
生活援助中心	20分～45分未満	187円
	45分以上	230円

※早朝・夜間・深夜などの加算があります。

通院等乗降介助(1回) 101円

### 以下のサービスは、介護保険の対象外です

本人以外のためにすることや、日常生活上の家事の範囲を超えることなどは、サービスの対象外です。

- 本人以外の家族のための家事
- ペットの世話
- 来客の応対
- 草むしり・花の手入れ
- 模様替え
- 洗車 など

※サービスの内容によっては、「介護保険外」のサービスとして受けることができます。希望するときは、ケアマネジャーやサービス提供事業者にご相談しましょう。

## 自宅を訪問してもらう

### 訪問入浴介護

自宅に浴槽を持ち込んでもらい、入浴の介助を受けます。



自己負担(1割)のめやす

1回 1,320円

### 訪問リハビリテーション

リハビリの専門家に訪問してもらい、自宅でリハビリを受けます。



自己負担(1割)のめやす

1回 319円

# 介護サービス(居宅サービス)の種類と費用のめやす

## お医者さんの指導のもとでの助言・管理

### 居宅療養管理指導

医師、歯科医師、薬剤師、歯科衛生士などに訪問してもらい、薬の飲み方、食事など療養上の管理・指導を受けます。

自己負担(1割)のめやす  
【単一建物居住者1人に行う場合】

医師の場合(月2回まで)	515円
歯科医師の場合(月2回まで)	517円
医療機関の薬剤師の場合(月2回まで)	566円
薬局の薬剤師の場合(月4回まで)	518円
歯科衛生士等の場合(月4回まで)	362円

### 訪問看護

看護師などに訪問してもらい、床ずれの手当てや点滴の管理をしてもらいます。

自己負担(1割)のめやす

病院・診療所から	20分～30分未満	416円
	30分～1時間未満	599円
訪問看護ステーションから	20分～30分未満	491円
	30分～1時間未満	858円

※早朝・夜間・深夜などの加算があります。

## 施設に通う

### 通所介護【デイサービス】

通所介護施設で、食事・入浴などの介護や機能訓練が日帰りで受けられます。

自己負担(1割)のめやす  
【通常規模の施設 / 7～8時間未満の利用の場合】

要介護1	676円
要介護2	798円
要介護3	925円
要介護4	1,051円
要介護5	1,179円



※利用するメニューによって別に費用が加算されます。  
 ・個別機能訓練 58円/1日  
 ・栄養改善 206円/1回  
 ・口腔機能向上 154円/1回 など  
 ※食費、日常生活費は別途負担となります。

### 通所リハビリテーション【デイケア】

介護老人保健施設や病院・診療所で、日帰りの機能訓練などが受けられます。

自己負担(1割)のめやす  
【通常規模の施設 / 7～8時間未満の利用の場合】

要介護1	788円
要介護2	933円
要介護3	1,081円
要介護4	1,255円
要介護5	1,425円

※食費、日常生活費は別途負担となります。  
 ※利用するメニューによって別に費用が加算されます。  
 ・栄養改善 207円/1回  
 ・口腔機能向上 155円/1回 など

## 「共生型サービス」について

共生型サービスは、1つの事業所で、介護保険と障がい福祉のサービスを一体的に提供する取り組みです。例えば、障がい福祉サービス事業所が、共生型サービス事業所の指定を受けることにより、介護保険サービスを提供できるようになり、障がいをお持ちの方が65歳以上になっても、引き続き、同じ施設でサービスが受けられます。

【対象サービス】 訪問介護 通所介護 短期入所生活介護 等

自己負担は1～3割です。本冊子は、自己負担1割の費用をめやすとして掲載しています。

## 短期間施設に泊まる

### 短期入所生活介護【ショートステイ】

介護老人福祉施設などに短期間入所して、食事・入浴などの介護や機能訓練が受けられます。



1日あたりの自己負担(1割)のめやす  
【併設型の施設の場合】

要介護度	従来型個室	多床室	ユニット型個室 ユニット型個室的多床室
要介護1	623円	623円	728円
要介護2	695円	695円	798円
要介護3	770円	770円	875円
要介護4	842円	842円	949円
要介護5	914円	914円	1,020円

※費用は施設の種類やサービスに応じて異なります。  
 ※食費、日常生活費、滞在費は別途負担となります。  
 ※連続した利用が30日を超えた場合、31日目からは全額自己負担となります。

### 短期入所療養介護【医療型ショートステイ】

介護老人保健施設などに短期間入所して、医療によるケアや介護、機能訓練などが受けられます。



1日あたりの自己負担(1割)のめやす  
【介護老人保健施設の場合】

要介護度	従来型個室	多床室	ユニット型個室 ユニット型個室的多床室
要介護1	774円	853円	859円
要介護2	823円	904円	907円
要介護3	888円	970円	974円
要介護4	943円	1,024円	1,030円
要介護5	998円	1,081円	1,085円

居室(部屋のタイプ)について	
従来型個室	リビングスペース(共同生活室)を併設していない個室
多床室	定員2人以上の相部屋
ユニット型個室	リビングスペースを併設している個室
ユニット型個室的多床室	リビングスペースを併設しているが完全な個室ではない部屋

## 施設に入っている方が利用する介護サービス

### 特定施設入居者生活介護

有料老人ホームなどに入所している方が受けるサービスです。食事・入浴などの介護や機能訓練を受けられます。サービスは、包括型(一般型)と、外部の事業者がサービスを提供する外部サービス利用型に区分されます。

1日あたりの自己負担(1割)のめやす  
【包括型(一般型)】

要介護1	557円
要介護2	626円
要介護3	698円
要介護4	764円
要介護5	835円

※費用は施設の種類やサービスに応じて異なります。  
 ※食費、日常生活費、居住費は別途負担となります。

## その他のサービス

- ▶ 地域密着型サービス ..... 18・19ページ
- ▶ 福祉用具貸与・購入、住宅改修 ..... 20・21ページ

# 施設サービスの種類と費用のめやす

介護保険施設に入所して受けるサービスを「施設サービス」と呼びます。介護保険施設は、どのような介護が必要かによって、下記のタイプに分かれています。入所を希望するときは、施設に直接申し込みます。必要性の高い方から入所できます。

自己負担1割の費用をめやすとして掲載しています。

※施設サービスの費用は、要介護度や施設の体制、部屋のタイプによって異なります。

※居住費、食費、日常生活費は別途負担となります。

(従来型個室、多床室、ユニット型個室などの違いについて▶13ページ参照)



## 生活介護が中心の施設

### 介護老人福祉施設

#### 【特別養護老人ホーム】

常に介護が必要で、自宅では介護ができない方が対象の施設です。食事・入浴など日常生活の介護や健康管理が受けられます。

1か月あたりの施設サービス費(1割)のめやす

要介護度	従来型個室	多床室	ユニット型個室 ユニット型個室的多床室
要介護3	約22,553円	約22,553円	約25,111円
要介護4	約24,710円	約24,710円	約27,298円
要介護5	約26,836円	約26,836円	約29,424円

※新規に入所できるのは原則として、要介護3以上の方です。

## 介護やリハビリが中心の施設

### 介護老人保健施設

病状が安定し、リハビリに重点をおいた介護が必要な方が対象の施設です。医学的な管理のもとで介護や看護、リハビリが受けられます。

1か月あたりの施設サービス費(1割)のめやす

要介護度	従来型個室	多床室	ユニット型個室 ユニット型個室的多床室
要介護1	約22,091円	約24,433円	約24,710円
要介護2	約23,508円	約25,973円	約26,127円
要介護3	約25,511円	約27,976円	約28,130円
要介護4	約27,206円	約29,609円	約29,824円
要介護5	約28,715円	約31,180円	約31,365円

## 長期療養の機能を備えた施設

### 介護医療院

主に長期にわたり療養が必要な方が対象の施設です。医療と介護(日常生活上の世話)が一体的に受けられます。

1か月あたりの施設サービス費(1割)のめやす

要介護度	従来型個室	多床室	ユニット型個室 ユニット型個室的多床室
要介護1	約22,214円	約25,665円	約26,189円
要介護2	約25,634円	約29,054円	約29,578円
要介護3	約32,967円	約36,418円	約36,942円
要介護4	約36,110円	約39,530円	約40,053円
要介護5	約38,913円	約42,364円	約42,888円

※介護療養型医療施設(令和6年3月末に廃止)の転換先として、平成30年4月に創設された施設です。

# 介護予防サービスの種類と費用のめやす



介護予防サービスは、状態の改善と悪化の予防を目的としたサービスです。できないことを補助するだけでなく、利用者本人のできることを増やし、いきいきとした生活を送れるよう支援します。

地域密着型サービス について▶18・19ページ。

自己負担1割の費用をめやすとして掲載しています。

実際の自己負担は所得状況などにより1割、2割、3割のいずれかになります。(▶P.5参照)

※自己負担のめやすは標準的な地域のもので、実際の費用は、利用する事業者の所在地や施設の体制、サービスの内容、加算項目などにより異なります。また、加算項目は一部項目のみを記載しています。

## 介護予防ケアプランの作成・サービス利用についての相談

### 介護予防支援

地域包括支援センターの職員やケアマネジャーに介護予防ケアプランを作成してもらうほか、利用者が安心して介護予防サービスを利用できるよう支援してもらいます。

介護予防ケアプランの作成および相談は**無料**です。(全額を介護保険で負担します)

## 自宅を訪問してもらう

### 介護予防 訪問入浴介護

浴室がない場合や浴室の利用が難しい場合に入浴のお手伝いのサービスを受けられます。



自己負担(1割)のめやす

1回	892円
----	------

### 介護予防 訪問リハビリテーション

専門家に訪問してもらい、利用者が自分で行える体操やリハビリなどの指導を受けられます。



自己負担(1割)のめやす

1回	308円
----	------

## 介護予防サービスの種類と費用のめやす

### お医者さんの指導のもとでの助言・管理

#### 介護予防 居宅療養管理指導

医師、歯科医師、薬剤師、歯科衛生士などに訪問してもらい、薬の飲み方、食事など療養上の管理・指導を受けます。

自己負担(1割)のめやす  
【単一建物居住者1人を行う場合】

医師の場合(月2回まで)	515円
歯科医師の場合(月2回まで)	517円
医療機関の薬剤師の場合(月2回まで)	566円
薬局の薬剤師の場合(月4回まで)	518円
歯科衛生士等の場合(月4回まで)	362円

#### 介護予防訪問看護

看護師などに訪問してもらい、介護予防を目的とした療養上のお世話や必要な診療の補助などを受けます。

自己負担(1割)のめやす

病院・診療所から	20分～30分未満	398円
	30分～1時間未満	577円
訪問看護ステーションから	20分～30分未満	470円
	30分～1時間未満	828円

※早朝・夜間・深夜などの加算があります。

### 施設に通う

#### 介護予防通所リハビリテーション

介護老人保健施設や病院・診療所で、介護予防を目的とした生活機能の維持向上のための機能訓練などを日帰りで受けられます。

##### 基本のサービスに加えて

- 食事に関する指導など(栄養改善)
- 口の中の手入れ方法や、咀嚼・飲み込みの訓練法の指導など(口腔機能向上)などのメニューを選択して利用できます。

1カ月あたりの自己負担(1割)のめやす

要支援1	2,343円
要支援2	4,368円

※食費、日常生活費は別途負担となります。  
※利用するメニューによって別に費用が加算されます。  
・栄養改善 207円/月  
・口腔機能向上 155円/月 など

#### 介護予防が大切なのはなぜ？

体は使わないでいると、徐々に機能が低下してしまいます。実際、要介護度が軽い方について調べてみると、足腰が弱くなったために家に閉じこもりがちになり、ますます状態を悪化させ、介護が必要となってしまったケースが多いという結果が出ています。

できることはなるべく自分で行い、体を動かすことで、心身の機能を向上させ、自分らしい自立した生活を目指すことができます。



自己負担は1～3割です。本冊子は、自己負担1割の費用をめやすとして掲載しています。

### 短期間施設に泊まる

#### 介護予防 短期入所生活介護

介護老人福祉施設などに短期間入所して、食事・入浴などのサービスや、生活機能の維持向上のための機能訓練が受けられます。



1日あたりの自己負担(1割)のめやす  
【併設型の施設の場合】

要介護度	従来型個室	多床室	ユニット型個室 ユニット型個室的多床室
要支援1	466円	466円	547円
要支援2	580円	580円	678円

#### 介護予防 短期入所療養介護

介護老人保健施設などに短期間入所して、医療や介護、生活機能の維持向上のための機能訓練が受けられます。



1日あたりの自己負担(1割)のめやす  
【介護老人保健施設の場合】

要介護度	従来型個室	多床室	ユニット型個室 ユニット型個室的多床室
要支援1	595円	630円	641円
要支援2	746円	795円	811円

※費用は施設の種類やサービスに応じて異なります。  
※食費、日常生活費、滞在費は別途負担となります。  
※連続した利用が30日を超えた場合、31日目からは全額自己負担となります。

### 施設に入っている方が利用する介護サービス

#### 介護予防特定施設入居者生活介護

有料老人ホームなどに入所している方が受けるサービスです。食事・入浴などのサービスや生活機能の維持向上のための機能訓練が受けられます。サービスは、包括型(一般型)と外部サービス利用型に区分されます。

1日あたりの自己負担(1割)のめやす  
【包括型(一般型)】

要支援1	188円
要支援2	322円

※費用は施設の種類やサービスに応じて異なります。  
※食費、日常生活費、居住費は別途負担となります。



その他のサービス

- ▶ 地域密着型サービス ..... 18・19ページ
- ▶ 福祉用具貸与・購入、住宅改修 ..... 20・21ページ

# 住み慣れた地域で受けるサービス

住み慣れた地域を離れずに生活を続けられるように、地域の特性に応じた柔軟な体制で提供されるサービスです。(サービスの種類、内容などは市区町村によって異なります)

※基本的には利用者は事業所のある和泉市の住民に限定され、和泉市が事業者の指定や監督を行います。

自己負担1割の費用をめやすとして掲載しています。

実際の自己負担は所得状況などにより1割、2割、3割のいずれかになります。(▶P.5参照)

実際の費用は、利用する事業者の所在地や施設の体制、サービスの内容、加算項目などにより異なります。

## 24時間対応の訪問サービス

### 定期巡回・随時対応型訪問介護看護

密接に連携をとっている介護職員と看護師の定期的な訪問を受けられます。また、通報や電話などを行うことで、随時対応も受けられます。



1か月あたりの自己負担(1割)のめやす  
【介護、看護一体型事業所の場合】

要介護度	介護のみ利用	介護と看護を利用	夜間のみ利用
要介護1	5,675円	8,280円	基本対応 1,031円
要介護2	10,129円	12,935円	
要介護3	16,818円	19,744円	
要介護4	21,275円	24,339円	
要介護5	25,729円	29,487円	

※要支援の方は利用できません。

## 認知症の方向けのサービス

### 認知症対応型通所介護 (介護予防認知症対応型通所介護)

認知症と診断された方が食事・入浴などの介護や支援、機能訓練を日帰りで受けられます。



自己負担(1割)のめやす  
【7～8時間未満利用した場合】

要支援1	890円
要支援2	993円
要介護1	1,027円
要介護2	1,139円
要介護3	1,250円
要介護4	1,363円
要介護5	1,474円

※食費、日常生活費は別途負担となります。

### 認知症対応型共同生活介護 (介護予防認知症対応型共同生活介護) 【グループホーム】

認知症と診断された方が共同で生活できる場(住居)で、食事・入浴などの介護や支援、機能訓練が受けられます。

1日あたりの自己負担  
(1割)のめやす  
【2ユニットの事業所の場合】

要支援2	770円
要介護1	774円
要介護2	810円
要介護3	834円
要介護4	851円
要介護5	868円

※食費、日常生活費、居住費は別途負担となります。

※要支援1の方は利用できません。

## 小規模な施設の通所介護サービス

### 地域密着型通所介護

定員18人以下の小規模な通所介護施設で、食事・入浴などの介護や機能訓練が日帰りで受けられます。



※食費、日常生活費は別途負担となります。  
※要支援の方は利用できません。

自己負担(1割)のめやす  
【7～8時間未満の利用の場合】

要介護1	774円
要介護2	914円
要介護3	1,060円
要介護4	1,204円
要介護5	1,348円

## 通い・訪問・泊まりなどを組み合わせた複合的なサービス

### 小規模多機能型居宅介護 (介護予防小規模多機能型居宅介護)

小規模な住居型の施設への「通い」を中心に、自宅に来てもらう「訪問」、施設に「泊まる」サービスが柔軟に受けられます。

1か月あたりの自己負担(1割)のめやす

要支援1	3,564円
要支援2	7,202円
要介護1	10,804円
要介護2	15,878円
要介護3	23,097円
要介護4	25,492円
要介護5	28,107円



※食費、日常生活費、宿泊費は別途負担となります。

### 看護小規模多機能型居宅介護【複合型サービス】

利用者の状況に応じて、小規模な住居型の施設への「通い」、自宅に来てもらう「訪問」(介護と看護)、施設に「泊まる」サービスが柔軟に受けられます。

1か月あたりの自己負担(1割)のめやす

要介護1	12,858円
要介護2	17,990円
要介護3	25,289円
要介護4	28,683円
要介護5	32,445円



※食費、日常生活費、宿泊費は別途負担となります。  
※要支援の方は利用できません。

## 地域の小規模な施設に入所して受ける介護サービス

### 地域密着型 介護老人福祉施設入所者生活介護

定員29人以下の小規模な介護老人福祉施設で、食事・入浴などの介護や健康管理が受けられます。



1日あたりの自己負担(1割)のめやす

要介護度	従来型個室	多床室	ユニット型個室 ユニット型個室的多床室
要介護3	766円	766円	851円
要介護4	839円	839円	926円
要介護5	911円	911円	998円

※食費、日常生活費、居住費は別途負担となります。  
※新規に入所できるのは原則、要介護3以上の方。

# 生活環境を整えるサービス

## 自立した生活を送るための福祉用具を借りる

### 福祉用具貸与(介護予防福祉用具貸与)

次の13種類が貸し出しの対象となります。  
要介護度によって利用できる用具が異なります。



- = 利用できる。
- ✕ = 原則として利用できない。
- ▲ = 尿のみを吸引するものは利用できる。

	要支援1・2 要介護1	要介護 2・3	要介護 4・5
・手すり(工事をとまなわないもの) ・歩行器	○	○	○
・スロープ(工事をとまなわないもの) ・歩行補助つえ	○	○	○
・車いす ・特殊寝台 ・体位変換器 ・移動用リフト	✕	○	○
・車いす付属品(クッション、電動補助装置等) ・特殊寝台付属品 ・認知症老人徘徊感知機器		○	○
・自動排せつ処理装置	▲	▲	○

月々の利用限度額の範囲内で、実際にかかった費用の1～3割を自己負担します。

#### 適正な価格で、福祉用具を利用しましょう。

- 適正な価格で利用するために下記の点を理解しておきましょう。疑問点は事業者に相談しましょう。
- ・商品ごとに貸与価格の全国平均が公表されており、その平均価格をもとに貸与価格の上限額が設定されています。
  - ※上限を超えた場合は、保険給付対象外(全額自己負担)となります。
  - ・事業者には下記①、②が義務付けられています。
  - ① 貸与する商品の機能や価格帯の異なる複数商品を選択肢として示す。
  - ② 貸与する商品の全国平均価格とその事業者の価格を説明する。

#### 一部の福祉用具は貸与と購入を選択できます。

固定用スロープ、歩行器(歩行車を除く)、単点つえ(松葉づえを除く)、多点つえについては、福祉用具専門相談員またはケアマネジャーからの提案により、貸与と購入を選択できます。

## トイレ、入浴関連の福祉用具を買う

申請が必要です

### 特定福祉用具購入(特定介護予防福祉用具購入)

購入費支給の対象は、次の通りです。

- 腰掛便座(便座の底上げ部材を含む)
- 移動用リフトのつり具の部分
- 入浴補助用具(入浴用いす、浴槽用手すり、浴槽内いす、入浴用介助ベルト等)
- 簡易浴槽
- 排せつ予測支援機器
- 自動排せつ処理装置の交換部品
- 固定用スロープ
- 歩行器(歩行車を除く)
- 歩行補助つえ(松葉づえを除く単点つえおよび多点つえ)

貸与と購入を選択できます。



年間10万円が上限で、その1～3割が自己負担です。費用が10万円だった場合、1～3万円が自己負担です。(毎年4月1日から1年間)

※指定を受けていない事業者から購入した場合は、支給の対象になりませんのでご注意ください。

## より安全な生活が送れるように住宅を改修する

事前と事後に申請が必要です

### 居宅介護住宅改修(介護予防住宅改修)

生活環境を整えるための住宅改修に対し、20万円を上限として費用の7～9割が住宅改修費として支給されます。  
(費用が20万円だった場合、自己負担1割の場合2万円、2割の場合4万円、3割の場合6万円が自己負担額です)。

● 工事の前に保険給付の対象となるかどうかを、ケアマネジャーや和泉市高齢介護室に相談しましょう。



#### ◎介護保険の対象となる工事の例

- 手すりの取り付け
  - 段差や傾斜の解消
  - 滑りにくい床材・移動しやすい床材への変更
  - 開き戸から引き戸等への扉の取り替え、扉の撤去
  - 和式から洋式への便器の取り替え
  - その他これらの各工事に付帯して必要な工事
- ※屋外部分の改修工事も給付の対象となる場合があります。

#### 支給限度額 / 20万円(原則1回限り)

20万円が上限で、その1～3割が自己負担です。

※1回の改修で20万円を使い切らずに、数回に分けて使うこともできます。

※引っ越しをした場合や要介護度が著しく高くなった場合、再度支給を受けることができます。

#### 手続きの流れ

事前と事後に申請が必要です

【償還払い(後から払い戻される)の場合】

**相談**  
● ケアマネジャーや和泉市高齢介護室等に相談します。

**事前申請**  
● 工事を始める前に、和泉市に必要な書類を提出します。

**【申請書類の例】**  
・支給申請書  
・住宅改修が必要な理由書  
・工事着工前の写真(日付入り)  
・工事費の見積書(利用者宛のもの)等

● 和泉市から改修内容の承認が下りてから着工します。

**工事・支払い**  
● 改修費用を事業所にいったん全額支払います。

**事後申請**  
● 和泉市高齢介護室に支給申請のための書類を提出します。

**【申請書類の例】**  
・改修後の写真(日付入り)  
・工事費の内訳書  
・領収書(利用者宛のもの)等

**払い戻し**  
● 承認内容の工事であると確認された場合、自己負担割合に応じ、介護保険対象工事代金の7～9割が支給されます。

住宅改修のサービスを受けるには、要介護認定を受けていることが前提となります。また、住宅改修を利用するときには、複数の業者から見積りをとりましょう。



# 総合事業のサービスや介護予防 サービス

総合事業は、高齢者の介護予防と自立した日常生活の支援を目的としております。

※提供されるサービスは、市区町村によって異なります。

## 介護予防・生活支援サービス事業

- 対象者**
- ・要支援1・2の認定を受けた方
  - ・基本チェックリストにより生活機能の低下がみられた方

介護予防ケアプランの作成・サービス利用についての相談

### 介護予防ケアマネジメント

地域包括支援センターの職員などに介護予防ケアプランを作成してもらうほか、利用者が安心して介護予防サービスを利用できるよう支援してもらいます。

介護予防ケアプランの作成および相談は無料です。（全額を介護保険で負担します）

### 訪問型サービス（ホームヘルプ）

#### 介護予防訪問サービス（訪問介護相当サービス）

ホームヘルパーが訪問し、生活援助（買い物、調理、洗濯、掃除等）、身体介護（食事や入浴の介助）を利用者とともに行います。

自己負担(1割)のめやす

サービスの内容	利用状況	1回あたり (利用実績に応じて)	1か月の上限額
標準的なサービス (生活援助+身体介護)	週1回程度	299円	1,226円
	週2回程度		2,448円
	週2回を超える程度		3,884円
生活援助サービス	1回あたり20分～45分	187円	
	1回あたり45分以上の生活援助	230円	
短時間の身体介護		170円	

### 訪問型サービス（住民ボランティアによるサービス）

#### おたがいさまサポーター事業

自己負担はありません

日常のちょっとした困りごとを助け合う、おたがいさまサポーターによるサービス。

【サポート内容】ごみ出し支援、おでかけ応援活動、買い物代行支援 他

おたがいさまサポーターについては、随時募集しております。気軽にご連絡ください。

### 通所型サービス（デイサービス）

#### 介護予防通所サービス（通所介護相当サービス）

通所介護施設（デイサービスセンター）で、食事のサービスや生活機能の維持向上のための体操や筋力トレーニングなどを日帰りで受けられます。

自己負担(1割)のめやす

サービスの内容	利用状況	1回あたり (利用実績に応じて)	1か月の上限額
要支援1・事業対象者	週1回程度	448円	1,847円
要支援2・事業対象者	週1回程度～週2回程度	459円	3,719円

### 短期集中の介護予防サービス

#### ①教室参加型 ②家庭訪問型

自己負担はありません

生活行為の充実と向上を目指し、専門職と一緒にプログラムを3カ月実践します。

## 基本チェックリストとは

日常生活に必要な機能が低下していないかを、生活状況等についての簡易な質問にて調べます。介護予防・日常生活支援サービス事業のみを希望する場合には、基本チェックリストによる判定で、サービスを利用できます。ただし、利用期間は半年となります。

### 基本チェックリスト（一部抜粋）

- バスや電車で1人で外出していますか
- 15分位続けて歩いていますか
- お茶や汁物等でむせることがありますか
- 今日が何月何日かわからない時がありますか

## 一般介護予防事業

- 対象者** ・65歳以上の高齢者が対象

### 元気な高齢者が対象

本市の要介護認定申請者で要支援1・2の認定を受けた方の原因疾患は「第1位：骨・関節症」「第2位：骨折・転倒」「第3位：脳血管性疾患」でした。いつまでも元気でいるためのポイントを学ぶ教室を開催しています。

### きっかけづくりに★気軽にはじめられる1カ月の教室

#### ずっと現役! 足腰づくり教室

骨・関節・筋肉などの運動機能を中心に楽しくからだを動かしながら介護予防のポイントを学びます。

#### みんなで楽しく! 脳活教室 / 個別でじっくり! 脳活教室

認知症予防のための生活習慣や脳トレーニングなど認知機能を活性化しながら学びます。認知機能チェックも行います。

#### 今日からできる! 暮らしの健康教室

生活習慣病の進行予防に効果的なウォーキングや食事のポイントなどを学びます。



### いきいきいずみ体操をはじめませんか?

「週1回以上の継続的な体操の場づくり」の立ち上げを専門職がお手伝いします。100ヶ所以上の団体が現在活動しています。

その他の地域支援事業

● 高齢者の権利を守ります

総合事業のほかに地域支援事業として、高齢者の権利を擁護するための支援も行っています。

次のようなお悩みは、地域包括支援センターにご相談ください。

預貯金通帳や財産の管理が自分では不安になってきた

悪質な商法によって高額な買い物をさせられた

介護サービス事業者の対応に不満を訴えても改善されない

など



地域包括支援センターのご案内

● 高齢者の総合相談窓口です

地域包括支援センターは、高齢者のみなさんの身近な相談窓口です。地域で暮らすみなさんがいつまでも住み慣れた地域で生活ができるよう、介護・福祉・健康・医療など、さまざまな面から総合的に支援します。

介護予防、総合事業に関する事、相談や困りごとがあれば、地域包括支援センターへお問い合わせください。



地域包括支援センターはこのような支援や相談を行っています

■ 介護予防を応援します！

要支援1・2および事業対象者の方の介護予防ケアプランなどを作成して、効果を評価します。



■ さまざまな問題に対応します！

高齢者に関するさまざまな相談を受け、必要なサービスにつなぎます。



■ 高齢者の権利を守ります！

高齢者虐待の防止、悪質な訪問販売による被害の防止などの権利擁護を行います。



■ 充実したサービスを提供するために支援します！

ケアマネジャーへの指導・助言や医療機関など、関係機関との調整を行います。



積極的にご利用ください

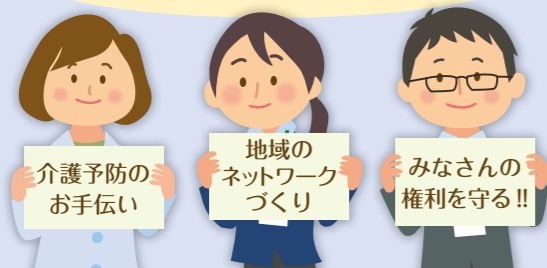

地域包括支援センターのスタッフ

地域包括支援センターのスタッフは、主任ケアマネジャー、保健師（または経験のある看護師）、社会福祉士を中心に構成されています。

自己負担限度額と負担の軽減

介護保険サービスを利用したときは、原則として利用料の1～3割を支払います。自己負担が重くなったときや、所得の低い方には負担を軽減するしくみもあります。

● 介護保険サービスは1～3割の自己負担で利用できます

介護保険サービスは、利用料の1～3割を支払うことで利用できますが、要介護度ごとに1カ月に1～3割負担で利用できる金額に上限（支給限度額）が設けられています（下表）。限度額を超えてサービスを利用した分は全額自己負担になります。

■ 介護保険サービスの支給限度額（1カ月）のめやす

要介護度	支給限度額	自己負担(1割)	自己負担(2割)	自己負担(3割)
要支援1	50,320円	5,032円	10,064円	15,096円
要支援2	105,310円	10,531円	21,062円	31,593円
要介護1	167,650円	16,765円	33,530円	50,295円
要介護2	197,050円	19,705円	39,410円	59,115円
要介護3	270,480円	27,048円	54,096円	81,144円
要介護4	309,380円	30,938円	61,876円	92,814円
要介護5	362,170円	36,217円	72,434円	108,651円

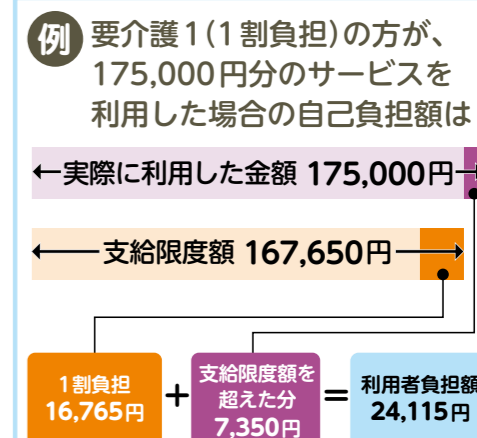

○上記金額は、標準地域の金額です。実際の支給限度額は、住んでいる地域や利用したサービスにより異なります。

■ 支給限度額に含まれないサービス

- 特定福祉用具購入
  - 特定施設入居者生活介護（外部サービス利用型、短期利用を除く）
  - 認知症対応型共同生活介護（短期利用を除く）
  - 介護保険施設に入所して利用するサービス
  - 居宅介護住宅改修
  - 居宅療養管理指導
  - 地域密着型特定施設入居者生活介護（短期利用を除く）
  - 地域密着型介護老人福祉施設入所者生活介護
- ※介護予防サービスについても同様です。

事業者を選ぶために…

介護保険は「利用者本位」が原則。利用者の意思が最も尊重されますので、自分なりに情報を集めることも大切です。

すべてのサービス提供事業者・施設には、決められた項目にそった情報を公開することが義務付けられています。厚生労働省「介護サービス情報公表システム（<https://www.kaigokensaku.mhlw.go.jp>）」から閲覧できますので、インターネットが使える方は、参考にしてください。

また、利用する施設を比較・検討するなら、実際に見学や体験利用をしてみることをお勧めします。職員の対応や食事の内容などをよくチェックしてみましょう。



# 費用の支払い

## ● 施設サービスを利用したときの費用

施設サービス費の自己負担分(1～3割)に加え、居住費・食費・日常生活費を支払います。

$$\text{施設サービス費の1～3割} + \text{居住費(滞在費)} + \text{食費} + \text{日常生活費(理美容代など)} = \text{自己負担}$$

施設の平均的な費用をもとに、基準費用額が定められています。実際の費用は施設と利用者との契約により決められます。

居住費・食費の基準費用額(1日あたり)

居住費(滞在費)				食費	
ユニット型個室	ユニット型個室的多床室	従来型個室	多床室	令和8年7月まで	令和8年8月から
2,066円	1,728円	1,728円(1,231円)	437円*(915円)	1,445円	1,545円

### 変更ポイント

食費の基準費用額を変更。(令和8年8月から)

( )内の金額は、介護老人福祉施設に入所した場合または短期入所生活介護を利用した場合の額です。  
※室料が徴収される場合は697円。

## ● 所得が低い方は、居住費と食費の負担が軽くなります

所得が低い方に対しては、所得に応じた自己負担の上限(限度額)が設けられており、これを超える利用者負担はありません。超えた分は「特定入所者介護サービス費」として、介護保険から給付されます。

● 給付を受けるには、和泉市への申請が必要です。

- 申請に必要なもの
- 申請書
  - 本人及び配偶者の印鑑
  - 預貯金等の資産状況のわかるもの
    - 本人及び配偶者の預貯金通帳の写し(口座名義人・口座番号が記載されているページと申請日から2か月以内の記帳がされている最終残額のわかるページの写しが必要です)
    - 有価証券(株式・国債・地方債等)の現評価価格のわかるもの

居住費・食費の自己負担限度額(1日あたり) **変更ポイント** 所得の状況および限度額を変更。(令和8年8月から)

利用者負担段階	所得の状況 <sup>*1</sup>	預貯金等の資産 <sup>*2</sup> の状況	居住費(滞在費)				食費
			ユニット型個室	ユニット型個室的多床室	従来型個室	多床室	
令和8年7月まで	生活保護受給者の方等	要件なし					
	1 世帯全員が住民税非課税 高齢福祉年金受給者の方	単身:1,000万円以下 夫婦:2,000万円以下	880円	550円	550円(380円)	0円	300円
	2 前年の合計所得金額+年金収入額が80.9万円以下の方	単身:650万円以下 夫婦:1,650万円以下	880円	550円	550円(480円)	430円	390円[600円]
	3-① 前年の合計所得金額+年金収入額が80.9万円超120万円以下の方	単身:550万円以下 夫婦:1,550万円以下	1,370円	1,370円	1,370円(880円)	430円	650円[1,000円]
3-② 前年の合計所得金額+年金収入額が120万円超の方	単身:500万円以下 夫婦:1,500万円以下	1,370円	1,370円	1,370円(880円)	430円	1,360円[1,300円]	

利用者負担段階	所得の状況 <sup>*1</sup>	預貯金等の資産 <sup>*2</sup> の状況	居住費(滞在費)				食費
			ユニット型個室	ユニット型個室的多床室	従来型個室	多床室	
令和8年8月から	生活保護受給者の方等	要件なし					
	1 世帯全員が住民税非課税 高齢福祉年金受給者の方	単身:1,000万円以下 夫婦:2,000万円以下	880円	550円	550円(380円)	0円	300円
	2 前年の合計所得金額+年金収入額が82.65万円以下の方	単身:650万円以下 夫婦:1,650万円以下	880円	550円	550円(480円)	430円	390円[600円]
	3-① 前年の合計所得金額+年金収入額が82.65万円超120万円以下の方	単身:550万円以下 夫婦:1,550万円以下	1,370円	1,370円	1,370円(880円)	430円	680円[1,030円]
3-② 前年の合計所得金額+年金収入額が120万円超の方	単身:500万円以下 夫婦:1,500万円以下	1,470円	1,470円	1,470円(980円)	430円(530円)	1,420円[1,360円]	

【 】内の金額は、短期入所生活介護または短期入所療養介護を利用した場合の金額です。  
( )内の金額は、介護老人福祉施設に入所した場合または短期入所生活介護を利用した場合の額です。  
※1 住民票上世帯が異なる(世帯分離している)配偶者(婚姻届を提出していない事実婚も含む)。DV防止法における配偶者からの暴力を受けた場合や行方不明の場合等は対象外の所得も判断材料とします。  
※2 [預貯金等に含まれるもの] 資産性があり、換金性が高く、価格評価が容易なもの。  
※3 室料が徴収される場合は530円。  
※第2号被保険者は、利用者負担段階に関わらず、預貯金等の資産が単身:1,000万円以下、夫婦:2,000万円以下であれば支給対象となります。  
不正があった場合には、ペナルティ(加算金)を設けます。

## ● 自己負担が高額になったときの負担軽減

同じ月に利用した介護サービス利用者負担(1～3割)の合計が高額になり、下記の限度額を超えたときは、超えた分が「高額介護サービス費」として後から給付されます。

- 給付を受けるには、和泉市への申請が必要です。
- 施設サービスの食費・居住費・日常生活費など介護保険の対象外の費用は含まれません。

自己負担の限度額(月額)

### 変更ポイント

★令和8年8月より82.65万円に変更されます。

区分	限度額
課税所得690万円(年収約1,160万円)以上の方	140,100円(世帯)
課税所得380万円以上690万円未満(年収約770万円以上約1,160万円未満)の方	93,000円(世帯)
住民税課税世帯で課税所得380万円(年収約770万円)未満の方	44,400円(世帯)
世帯全員が住民税非課税	24,600円(世帯)
・高齢福祉年金受給者の方 ・前年の合計所得金額+課税年金収入額が80.9万円*以下の方等	24,600円(世帯) 15,000円(個人)
生活保護受給者の方等	15,000円(個人)

## ● 介護保険と医療保険の支払いが高額になったときの負担軽減

同一世帯内で介護保険と国保などの医療保険の両方を利用して、介護と医療の自己負担額が下記の限度額を超えたときは、超えた分が払い戻されます。(高額医療・高額介護合算制度)

- 給付を受けるには、医療保険もしくは介護保険への申請が必要です。(対象となる方には通知が届きます)
- 同じ世帯でも、家族がそれぞれ異なる医療保険に加入している場合は合算できません。
- 自己負担限度額を超える額が500円以下の場合は支給されません。

医療と介護の自己負担合算後の限度額(年額:毎年8月1日から翌年7月31日まで)

70歳未満の方

区分	限度額
901万円超	212万円
600万円超～901万円以下	141万円
210万円超～600万円以下	67万円
210万円以下	60万円
住民税非課税世帯	34万円

※基準総所得額=前年の総所得金額等-基礎控除

\*区分の基準額は今後変更になる場合があります。

70歳以上の方・後期高齢者医療制度の対象者

区分	限度額
690万円以上	212万円
380万円以上690万円未満	141万円
145万円以上380万円未満	67万円
一般(住民税課税世帯の方)	56万円
低所得者(住民税非課税世帯の方)	31万円
世帯の各収入から必要経費・控除を差し引いたときに所得が0円になる方(年金収入のみの場合80.67万円以下の方)	19万円

# 社会全体で介護保険を支えています

介護保険は、国や都道府県、和泉市が負担する「公費(税金)」と、みなさん一人ひとりが納める「介護保険料」を財源として運営されています。

介護保険料はきちんと納めましょう。

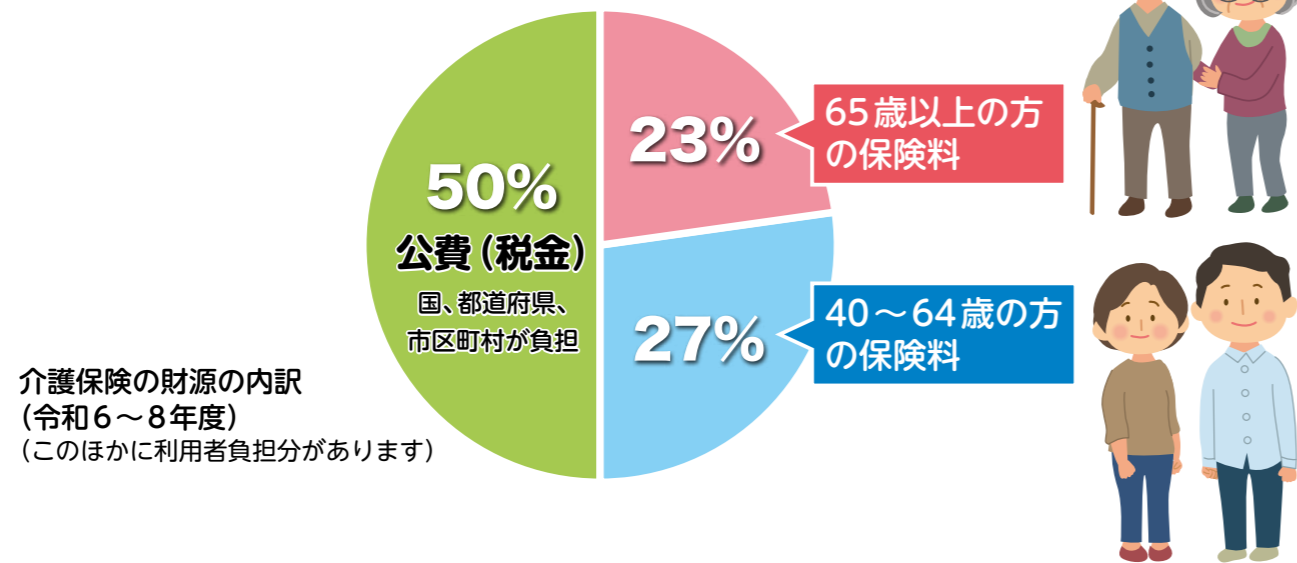

## ● 65歳以上の方の介護保険料の決まり方

65歳以上の方の介護保険料は、和泉市の介護保険サービスの費用がまかなえるよう算出された「基準額」をもとに決まります。

### 基準額の決まり方

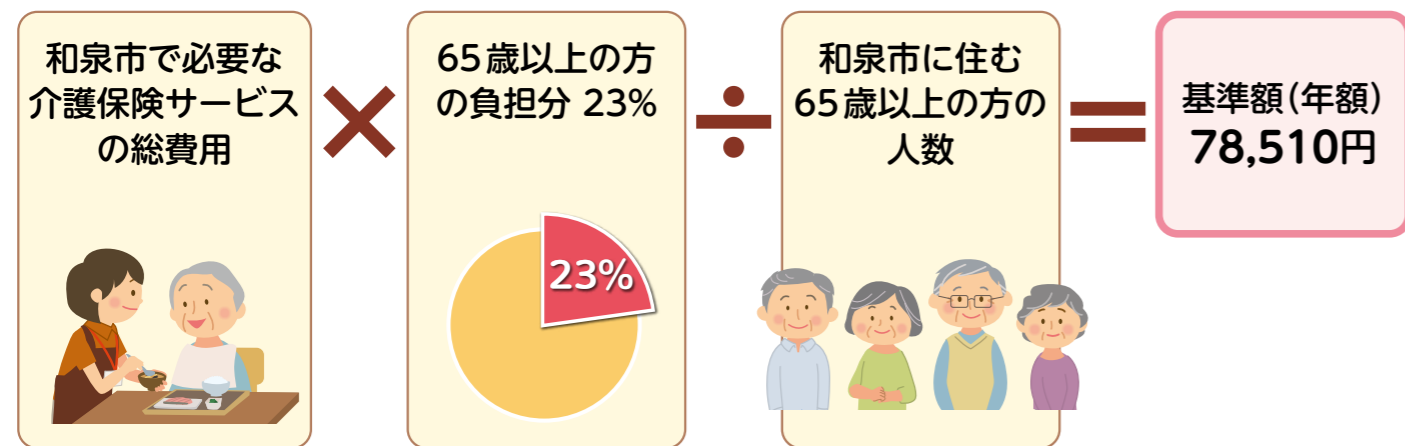

基準額とは、各所得段階において介護保険料を決める基準となる額のことです。

介護保険料は、基準額をもとに、所得の低い方などの負担が大きくなるよう本人や世帯の課税状況や所得に応じて決まります。

### あなたの介護保険料を確認しましょう

和泉市の令和6～8年度の介護保険料の基準額 78,510円(年額)

介護保険料は、この「基準額」をもとに、所得状況に応じて、13段階に分かれます。

### ● 所得段階別介護保険料

所得段階	対象者	調整率	介護保険料(年額)	
第1段階	①生活保護受給者	基準額 × 0.455 (※0.285)	35,720円 (※22,370円)	
	②老齢福祉年金を受給し、本人を含む世帯全員が市民税非課税の方			
	③本人を含む世帯全員が市民税非課税で、本人の前年の「課税年金収入額+その他の合計所得金額」が82.65万円以下の方			
第2段階	本人を含む世帯全員が市民税非課税で、本人の前年の「課税年金収入額+その他の合計所得金額」の合計が82.65万円超120万円以下の方	基準額 × 0.685 (※0.485)	53,780円 (※38,080円)	
第3段階	120万円超の方	基準額 × 0.69 (※0.685)	54,170円 (※53,780円)	
第4段階	同じ世帯に市民税課税者があり、本人が市民税非課税で、本人の前年の「課税年金収入額+その他の合計所得金額」の合計が82.65万円以下の方	基準額 × 0.90	70,660円	
第5段階	82.65万円超の方	基準額 × 1.00	78,510円 (基準額)	
第6段階	本人が市民税課税で、本人の前年の「合計所得金額」が	120万円未満の方	基準額 × 1.20	94,210円
第7段階		120万円以上210万円未満の方	基準額 × 1.30	102,070円
第8段階		210万円以上320万円未満の方	基準額 × 1.50	117,770円
第9段階		320万円以上420万円未満の方	基準額 × 1.70	133,470円
第10段階		420万円以上520万円未満の方	基準額 × 1.90	149,180円
第11段階		520万円以上620万円未満の方	基準額 × 2.10	164,880円
第12段階		620万円以上720万円未満の方	基準額 × 2.30	180,580円
第13段階		720万円以上の方	基準額 × 2.40	188,430円

※第1段階～3段階の方は、公費投入により保険料が軽減されます。

- ◆課税年金収入額とは、老齢・退職年金など市・府民税課税対象の年金収入額のことです。障害年金や遺族年金は課税対象外のため、含まれません。
- ◆合計所得金額とは、各種所得の金額(利子所得、配当所得、不動産所得、給与所得、譲渡所得、事業所得、山林所得、退職所得、一時所得、雑所得)を合計した金額をいい、扶養控除や社会保険料控除等の所得控除をする前の金額をいいます。また繰越控除の適用がある場合には、その適用前の金額をいいます。
- ◆その他の合計所得金額とは、合計所得金額から雑所得(恩給、年金など)を差し引いた金額をいいます。
- ◆市民税課税とは、均等割のみ賦課されている場合も含まれます。
- ◆世帯については、原則4月1日の状況となりますが、途中で資格取得した方は資格取得した日(65歳の誕生日の前日、転入の場合は転入日)の世帯状況となります。
- ◆令和7年度税制改正により、個人住民税に係る給与所得控除の最低保障額が10万円引き上げられましたが、介護保険制度の安定運営のため、令和8年度の介護保険料算定に限り、税制改正前の算定方法になります。(そのため、住民税が非課税の場合でも、介護保険料の所得段階上では課税とみなす場合があります。)

介護保険料の決まり方・納め方

● 65歳以上の方の介護保険料の納め方

65歳以上になった月(65歳の誕生日の前日の属する月)の分から納めます。納め方は受給している年金\*の額によって次の2通りに分かれ、個人で納め方を選ぶことはできません。

\*受給している年金とは、老齢(退職)年金・遺族年金・障害年金をいいます。老齢福祉年金は対象にはなりません。

年金が年額 **18万円以上**の方 → 年金から **【天引き】**になります

● 介護保険料の年額が、年金の支払い月(4月・6月・8月・10月・12月・2月)の年6回に分けて天引きになります。

4月、6月、8月は、仮に算定された保険料を納め(仮徴収)、10月、12月、2月は、確定した年間保険料額から仮徴収分を除いた額を納めます(本徴収)。ただし、8月の保険料額については年間の保険料額に応じて変更となる場合があります。

● 特別徴収の対象者として把握されると、おおむね半年～1年後から介護保険料が天引きになります。

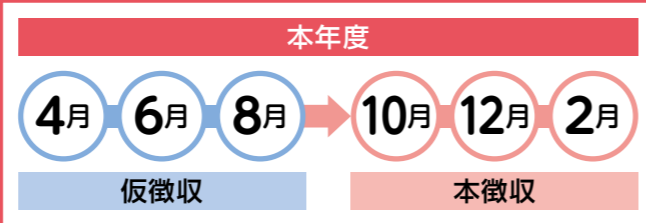

! **こんなときは、一時的に納付書で納めます**

- 年度途中で介護保険料が増額になった
- 年度途中で65歳になった
- 年度途中で老齢(退職)年金・遺族年金・障害年金の受給が始まった
- 年度途中で他の市区町村から転入した
- 介護保険料が減額になった
- 年金が一時差し止めになった など

特別徴収



年金が年額 **18万円未満**の方

→ **【納付書】** や **【口座振替】** もしくは **【スマホアプリ】** で各自納めます

- 介護保険料の年額を納付期限に合わせて納めます。
- 和泉市から納付書が送付されますので、取り扱い金融機関等で納めてください。

**口座振替**にすると納付忘れがなくなり安心です。

- 手続き**
- ① 介護保険料の**納付書**、**通帳**、**印かん(通帳届出印)**を用意します。
  - ② 取り扱い金融機関で「**口座振替依頼書**」に必要事項を記入し、申し込みます。
- ※口座振替の開始は、通常、申し込み日の2カ月後からになります。  
※口座の残高をご確認ください。残高不足で引き落としできないケースがあります。

口座振替が安心ね



**キャッシュレス決済**による納付が可能です

スマートフォンアプリで納付できます。納付書に印刷されているバーコードをスマートフォンやタブレット端末にダウンロードしたアプリで読み取り納付する方法です。「いつでも」「どこでも」簡単に納付ができ、手元に現金を用意する必要はありません。

普通徴収

介護保険料を滞納すると？

災害など特別な事情もなく介護保険料を納めないでいると、次のような措置がとられます。介護保険料は納め忘れのないよう納期限までに納めましょう。



納期限を過ぎると

督促が行われます。督促手数料や延滞金が徴収される場合があります。

1年以上滞納すると

利用したサービス費用はいったん**全額を自己負担**します。申請によりあとから保険給付費(本来の自己負担を除く費用)が支払われます。

1年6カ月以上滞納すると

引き続き、利用したサービス費用はいったん**全額自己負担**となり、申請しても保険給付費の**一部または全額が一時的に差し止め**られます。滞納が続く場合は、**差し止められた額から介護保険料が差し引かれる**場合があります。

2年以上滞納すると

上記に加えて、滞納期間に応じて、利用したサービス費用の自己負担割合が**3割または4割に引き上げ**られたり、**高額介護サービス費、特定入所者介護サービス費**などが受けられなくなったりします。

納付が難しい場合は

災害などの特別な事情で介護保険料を納めることが難しくなった場合は和泉市の担当窓口にご相談しましょう。減免や猶予が受けられる場合があります。

● 40～64歳の方の介護保険料

40～64歳の方(第2号被保険者)の介護保険料は、加入している医療保険の算定方式を基本として決まります。詳しくは加入している医療保険にお問い合わせください。

決まり方

納め方



国民健康保険に加入している方

世帯に属している第2号被保険者の人数や、所得などによって決まります。

※所得の低い方への軽減措置などが市区町村ごとに設けられています。

同じ世帯の第2号被保険者全員の医療分、後期高齢者支援分、子ども・子育て支援分と介護分を合わせて、世帯主が納めます。



職場の健康保険に加入している方

加入している医療保険の算定方式にもとづいて決まります。

医療分、後期高齢者支援分、子ども・子育て支援分と介護分を合わせて、給与から差し引かれます。

※40～64歳の被扶養者は個別に介護保険料を納める必要はありません。

介護保険料の決まり方・納め方